

คำนำ

ด้วยสำนักงานคณะกรรมการการอุดมศึกษาโดยคณะกรรมการประกันคุณภาพภายในระดับอุดมศึกษา ได้ทบทวนองค์ประกอบและตัวบ่งชี้การประกันคุณภาพการศึกษาภายใน และกำหนดกรอบแนวทางการพัฒนาระบบ การประกันคุณภาพการศึกษาภายใน ระดับอุดมศึกษา โดยให้พิจารณาเพิ่มเติมในสาระที่เกี่ยวข้องในกรอบแผน อุดมศึกษาระยะยาว ๑๕ ปี ฉบับที่ ๒ (พ.ศ. ๒๕๕๑ - ๒๕๖๕) แผนพัฒนาการศึกษาระดับอุดมศึกษา ฉบับที่ ๑๑ (พ.ศ. ๒๕๕๕ - ๒๕๕๙) มาตรฐานการอุดมศึกษา มาตรฐานสถาบันอุดมศึกษา เกณฑ์มาตรฐานหลักสูตร ระดับอุดมศึกษา พ.ศ. ๒๕๔๘ รวมทั้งกรอบมาตรฐานคุณวุฒิระดับอุดมศึกษาแห่งชาติ พ.ศ. ๒๕๕๒ ทั้งนี้ ได้ กำหนดให้มีการประกันคุณภาพการศึกษาภายใน ๓ ระดับ คือ ระดับหลักสูตร ระดับคณะ และระดับสถาบัน โดยมี องค์ประกอบการประกันคุณภาพการศึกษาภายในตามพันธกิจ ๔ ด้าน ของสถาบันอุดมศึกษา และเพิ่มเติมด้านอื่นๆ ที่ จำเป็น สำหรับการพัฒนาตัวบ่งชี้และเกณฑ์การประกันคุณภาพการศึกษาภายในทั้งระดับหลักสูตร ระดับคณะ และ ระดับสถาบัน ดำเนินการไปพร้อมกัน หากเป็นตัวบ่งชี้ที่เน้นกระบวนการจะต้องมีการประเมินผลลัพธ์ภายใต้การ ดำเนินการตามตัวบ่งชี้กระบวนการดังกล่าวด้วย (process performance) ทั้งนี้ ให้สถาบันอุดมศึกษานำ องค์ประกอบและตัวบ่งชี้การประกันคุณภาพการศึกษาภายในรอบใหม่ไปใช้เป็นแนวทางในการประกันคุณภาพ การศึกษาภายใน ตั้งแต่ปีการศึกษา ๒๕๕๗ เป็นต้นไป

จากระบบการประกันคุณภาพการศึกษาภายในรอบใหม่ (๒๕๕๗-๒๕๖๑) ของคณะกรรมการการ อุดมศึกษา ที่ได้กำหนดให้มีการประกันคุณภาพการศึกษาภายใน ๓ ระดับ คือ ระดับหลักสูตร ระดับคณะ และ ระดับสถาบัน วิทยาลัยพยาบาลบรมราชชนนี ขอนแก่น ไม่ได้มีการจัดการศึกษาในระดับคณะวิชา ดังนั้น จึงมีการ ประกันคุณภาพการศึกษาภายใน ๒ ระดับ ได้แก่ ระดับหลักสูตร และระดับสถาบัน (วิทยาลัย) โดยมีโครงสร้างตัว บ่งชี้การประกันคุณภาพการศึกษาภายใน คือ ๑) ระดับหลักสูตร จำนวน ๖ องค์ประกอบ ๑๔ ตัวบ่งชี้ ๒) ระดับ คณะ/สถาบัน จำนวน ๕ องค์ประกอบ ๑๑ ตัวบ่งชี้

และองค์ประกอบของการประเมินเพื่อรับรองสถาบันการศึกษาตามข้อบังคับสภาการพยาบาลว่าด้วย หลักเกณฑ์การรับรองสถาบันการศึกษาวิชาการพยาบาลและการผดุงครรภ์ พ.ศ.๒๕๕๖ ประกอบด้วย มาตรฐาน ๘ ด้าน และ ๒๙ ตัวบ่งชี้ ซึ่งเป็นตัวบ่งชี้สำคัญ ๑๐ ตัวบ่งชี้ และตัวบ่งชี้ทั่วไป ๑๙ ตัวบ่งชี้

วิทยาลัย หวังเป็นอย่างยิ่งว่าคู่มือการประกันคุณภาพการศึกษานี้ จะเป็นประโยชน์ในการ ดำเนินงานด้านการประกันคุณภาพการศึกษา และสามารถใช้เป็นแนวทางในการส่งเสริมและพัฒนาวิทยาลัย ในการจัด การศึกษาอย่างมีคุณภาพ และนำไปสู่การผลิตบัณฑิตที่มีคุณภาพ สามารถตอบสนองความต้องการของสังคมและ ประเทศชาติต่อไป

นางวัชรีย์ อมรโรจน์วรวุฒิ

ผู้อำนวยการวิทยาลัยพยาบาลบรมราชชนนี ขอนแก่น

เมษายน ๒๕๕๙

บทที่ ๑

ภาพรวมวิทยาลัยพยาบาลบรมราชชนนี ขอนแก่น

๑ ประวัติวิทยาลัย

วิทยาลัยพยาบาลบรมราชชนนี ขอนแก่น เดิมชื่อโรงเรียนผดุงครรภ์อนามัยขอนแก่น สังกัดกรมอนามัย กระทรวงสาธารณสุข ก่อตั้งโดยฯพณฯ พระบาราศนราดुर รัฐมนตรีว่าการกระทรวงสาธารณสุขเป็นโรงเรียนแห่งที่ ๓ ของประเทศ เปิดดำเนินการครั้งแรกเมื่อวันที่ ๘ กุมภาพันธ์ พ.ศ. ๒๕๐๕ รวมระยะเวลาเปิดดำเนินการจนถึง ปัจจุบัน (พ.ศ. ๒๕๕๖) ๕๑ ปี หลักสูตรที่ทำการเปิดสอนมีดังนี้

ปี พ.ศ.๒๕๐๕-๒๕๐๙ คือ หลักสูตรผดุงครรภ์ รับผู้สำเร็จการศึกษามัธยมศึกษาปีที่ ๓ (เทียบเท่า มัธยมศึกษาปีที่ ๑ ในปัจจุบัน) ใช้ระยะเวลาศึกษา ๑ ๑/๒ ปี ดำเนินการสอน ๔ รุ่น มีผู้สำเร็จการศึกษา ๑๖๖ คน

ปี พ.ศ.๒๕๐๘-๒๕๒๗ เปิดสอนหลักสูตรผดุงครรภ์อนามัย รับผู้สำเร็จการศึกษา มัธยมศึกษาปีที่ ๖ (เทียบเท่ามัธยมศึกษาปีที่ ๔ ในปัจจุบัน) ใช้ระยะเวลาศึกษา ๑ ๑/๒ ปี ดำเนินการสอน ๓๖ รุ่น มีผู้สำเร็จ การศึกษา ๒,๐๓๔ คน

ปี พ.ศ. ๒๕๒๖-๒๕๓๑ เปิดสอนหลักสูตรการสาธารณสุขชุมชน (ผดุงครรภ์อนามัย) รับผู้สำเร็จการศึกษา มัธยมศึกษาปีที่ ๖ ใช้ระยะเวลาศึกษา ๒ ปี ดำเนินการสอน ๗ รุ่นมีผู้สำเร็จการศึกษา ๔๒๓ คน

ปี พ.ศ. ๒๕๓๐-๒๕๓๘ เปิดสอนหลักสูตรประกาศนียบัตรการพยาบาลและการผดุงครรภ์ (ระดับต้น) รับ ผู้สำเร็จการศึกษามัธยมศึกษาปีที่ ๖ ใช้ระยะเวลาศึกษา ๒ ปี ดำเนินการสอน ๑๒ รุ่น มีผู้สำเร็จการศึกษา ๗๖๔ คน

ปี พ.ศ. ๒๕๓๗-๒๕๔๑ เปิดสอนหลักสูตรประกาศนียบัตรพยาบาลศาสตร์ ระดับต้น รับผู้สำเร็จ การศึกษามัธยมศึกษาปีที่ ๖ ใช้ระยะเวลาศึกษา ๒ ปี ดำเนินการสอน ๓ รุ่น มีผู้สำเร็จการศึกษา ๓๖๔ คน

ปี พ.ศ. ๒๕๔๒ ถึง พ.ศ. ๒๕๔๗ วิทยาลัย ได้ดำเนินโครงการร่วมกับรัฐบาลภูฏานในการผลิตพยาบาล หลักสูตรพยาบาลศาสตรบัณฑิต จำนวน ๕ คน สำเร็จการศึกษาในเดือนมีนาคม พ.ศ. ๒๕๔๗

ปี พ.ศ. ๒๕๔๓- ๒๕๕๐ ได้เปิดสอนหลักสูตรพยาบาลศาสตรบัณฑิต (ต่อเนื่อง ๒ ปี) รับผู้สำเร็จการศึกษา หลักสูตรประกาศนียบัตรพยาบาลศาสตร์ ระดับต้น เข้าศึกษาใช้ระยะเวลาศึกษา ๒ ปี มีผู้สำเร็จการศึกษาจนถึง ปัจจุบัน ๗ รุ่น รวม ๔๓๔ คน

ปี พ.ศ. ๒๕๔๐ เปิดสอนหลักสูตรประกาศนียบัตรพยาบาลศาสตร์ (เทียบเท่าปริญญาตรี) รับผู้สำเร็จ การศึกษามัธยมศึกษาปีที่ ๖ ใช้ระยะเวลาศึกษา ๔ ปี ดำเนินการสอน ๑ รุ่น คือรุ่นที่ ๑ มีผู้สำเร็จการศึกษาจาก หลักสูตรนี้ จำนวน ๕๐ คน

ปี พ.ศ. ๒๕๔๑ มหาวิทยาลัยขอนแก่น ได้รับวิทยาลัยพยาบาลบรมราชชนนี ขอนแก่น เป็นสถาบันสมทบ จึงเปลี่ยนจากหลักสูตรประกาศนียบัตรพยาบาลศาสตร์ (เทียบเท่าปริญญาตรี) เป็นหลักสูตรพยาบาลศาสตรบัณฑิต โดยเปิดสอนหลักสูตรพยาบาลศาสตรบัณฑิต (หลักสูตรปรับปรุง พ.ศ. ๒๕๓๗) รับผู้สำเร็จการศึกษามัธยมศึกษาปีที่ ๖ ใช้ระยะเวลาศึกษา ๔ ปี ดำเนินการสอนตั้งแต่วรุ่นที่ ๒ จนถึงรุ่นที่ ๖ มีผู้สำเร็จการศึกษา จำนวน ๒๖๖ คน

ปี พ.ศ. ๒๕๔๕ ได้ทำการเปิดหลักสูตรพยาบาลศาสตรบัณฑิต (หลักสูตร พ.ศ. ๒๕๔๕) รับผู้สำเร็จ การศึกษามัธยมศึกษาปีที่ ๖ ใช้ระยะเวลาศึกษา ๔ ปี ดำเนินการสอน ๑ รุ่น คือรุ่นที่ ๗ มีผู้สำเร็จการศึกษาจาก หลักสูตรนี้ จำนวน ๕๖ คน

ปี พ. ศ. ๒๕๔๖ ได้ทำการเปิดหลักสูตรพยาบาลศาสตรบัณฑิต (หลักสูตรปรับปรุง พ.ศ. ๒๕๔๖) รับ

ผู้สำเร็จการศึกษามัธยมศึกษาปีที่ ๖ ใช้ระยะเวลาศึกษา ๔ ปี ดำเนินการสอนตั้งแต่รุ่นที่ ๘ จนถึงรุ่นที่ ๑๒ มีผู้สำเร็จการศึกษา จำนวน ๔๓๖ คน

ปี พ.ศ. ๒๕๕๒ ได้ทำการเปิดหลักสูตรพยาบาลศาสตรบัณฑิต (หลักสูตรปรับปรุง พ.ศ. ๒๕๕๒) รับผู้สำเร็จการศึกษามัธยมศึกษาปีที่ ๖ ใช้ระยะเวลาศึกษา ๔ ปี ดำเนินการสอน ๓ รุ่นตั้งแต่รุ่นที่ ๑๓ จนถึงรุ่นที่ ๑๕ มีผู้สำเร็จการศึกษาจากหลักสูตรนี้ จำนวน ๓๔๔ คน

ปี พ.ศ. ๒๕๕๕ ได้ทำการเปิดหลักสูตรพยาบาลศาสตรบัณฑิต (หลักสูตรปรับปรุง พ.ศ. ๒๕๕๕) รับผู้สำเร็จการศึกษามัธยมศึกษาปีที่ ๖ ใช้ระยะเวลาศึกษา ๔ ปี ดำเนินการสอนตั้งแต่รุ่นที่ ๑๖ จนถึงปัจจุบัน ยังไม่มีผู้สำเร็จการศึกษาจากหลักสูตรนี้

๒ ข้อมูลทั่วไป

ที่ตั้ง ๓๕๔ หมู่ ๒ ถนนเลียงเมือง ตำบลบ้านเป็ด อำเภอเมือง จังหวัดขอนแก่น
หมายเลขโทรศัพท์ ๐๔๓-๔๒๓๒๑๐, ๐๔๓-๔๒๓๒๑๑ โทรสาร ๐๔๓-๔๒๓๒๑๒
เว็บไซต์ www.bcnkk.ac.th E-mail address : bcnkk๒๐๐๑@yahoo.com

ตราสัญลักษณ์วิทยาลัย

ตราสัญลักษณ์วิทยาลัย คือ “สว.” มีตัวอักษร ส. เป็นสีแดง ตัวอักษร ว. เป็นสีขาบ มาจากคำว่า สังวาลย์ ซึ่งได้รับพระราชทานมาจากพระนามของ สมเด็จพระศรีนครินทราบรมราชชนนี



ดอกไม้ประจำวิทยาลัย คือ ดอกคูน ซึ่งเป็นดอกไม้สัญลักษณ์ของ จังหวัดขอนแก่น หมายถึง ความสงบสุขอย่างยั่งยืน

สีประจำวิทยาลัย คือ สีเหลืองดอกคูน ซึ่งหมายถึง ความเจริญรุ่งเรือง และความมีคุณธรรม

ธง : ใช้พื้นของธงเป็นสีเหลืองดอกคูน มีตราสัญลักษณ์วิทยาลัย ตรงกลาง เป็นรูปพระนามย่อ “สว”

๓ อัตลักษณ์ของบัณฑิต

อัตลักษณ์ของบัณฑิต คือ จิตบริการด้วยหัวใจความเป็นมนุษย์ หมายถึง การให้บริการที่เป็นมิตร มีความรัก ความเมตตา ใส่ใจในปัญหาและความทุกข์ของผู้รับบริการและผู้เกี่ยวข้อง ให้บริการตามปัญหาและความต้องการของผู้รับบริการที่เป็นจริง โดยรับฟังความคิดเห็นของผู้รับบริการเป็นหลัก ประกอบด้วย จิตบริการ (Service mind : S) การคิดเชิงวิเคราะห์ (Analytical thinking : A) และการมีส่วนร่วมของผู้รับบริการ (Participation : P)

๔ เอกลักษณ์ของวิทยาลัย

เอกลักษณ์ของวิทยาลัย คือ ผลิตบัณฑิตพยาบาลและพัฒนาบุคลากรสาธารณสุขที่เน้นชุมชน ผลิตและการพัฒนาบุคลากรสาธารณสุข หมายถึง การสร้างคน ทั้งในระบบการเรียนการสอน และการจัดอบรม ประชุมวิชาการ แก่นักศึกษาพยาบาล และบุคลากรทางสาธารณสุข

เน้นชุมชน หมายถึง ความสัมพันธ์ทั้งปวงที่เกี่ยวข้องกับสุขภาพ โดยมีความหมายและขอบเขตที่กว้างขวางเกี่ยวข้องกับเหตุและปัจจัยต่างๆที่มีผลกระทบต่อสุขภาพหลายด้านทั้งด้านบุคคล ครอบครัว

๕ วิสัยทัศน์ พันธกิจ ประเด็นยุทธศาสตร์ เป้าประสงค์

วิสัยทัศน์ (Vision) : เพื่อมุ่งสู่การเป็นสถาบันการศึกษาพยาบาลชั้นนำในกลุ่มวิทยาลัยพยาบาลสังกัดสถาบันพระบรมชนกด้านการศึกษา วิจัย และการบริการวิชาการ

พันธกิจ (Mission)

- ๑ ผลิตบัณฑิตพยาบาลสู่ระบบสุขภาพชุมชน
- ๒ วิจัยและพัฒนาองค์ความรู้
- ๓ บริการวิชาการแก่สังคมตามเอกลักษณ์ของสถาบัน
- ๔ ทำนุบำรุงศิลปวัฒนธรรม
- ๕ พัฒนาสถาบันและบุคลากร

ประเด็นยุทธศาสตร์ (Strategic Issues)

- ๑ การผลิตบัณฑิตพยาบาลที่มีคุณภาพและมีสมรรถนะโดดเด่นด้านการพยาบาล
- ๒ การวิจัยพัฒนาองค์ความรู้ที่มุ่งเน้นสุขภาพ
- ๓ การบริการวิชาการเสริมสร้างสุขภาวะชุมชน
- ๔ การทำนุบำรุงศิลปวัฒนธรรมและภูมิปัญญาท้องถิ่น
- ๕ การพัฒนาสถาบันสู่ความเป็นเลิศ

เป้าประสงค์ (Goal)

๑ ประสิทธิผล

- ๑.๑ บัณฑิตได้รับการยอมรับและเชื่อมั่นจากชุมชนและสังคม
- ๑.๒ มีองค์ความรู้ที่ได้จากการวิจัยที่นำไปใช้ประโยชน์และสร้างคุณค่าในการเสริมสร้างความเข้มแข็งของสุขภาพชุมชน (impact)
- ๑.๓ เป็นศูนย์กลางการเรียนรู้ต้นแบบด้านการดูแลสุขภาพปฐมภูมิที่มุ่งเน้นการดูแลระยะยาวที่บ้าน
- ๑.๔ พัฒนานวัตกรรมด้านการสืบสานอนุรักษ์ทำนุบำรุงศิลปวัฒนธรรมและภูมิปัญญาท้องถิ่นอีสานเหนือในการสร้างเสริมสุขภาพ
- ๑.๕ พัฒนาวินิจฉัยให้เป็นองค์กรต้นแบบของการบริหารจัดการตามหลักธรรมาภิบาล

๒ คุณภาพบริการ

- ๒.๑ บัณฑิตพยาบาลที่มีคุณภาพมุ่งเน้นสมรรถนะการทำงานชุมชนเป็นฐาน
- ๒.๒ มีคลังความรู้และหรือผลงานวิชาการด้านบริการสุขภาพปฐมภูมิที่มุ่งเน้นการสร้างสุขภาพชุมชนในมิติของ Home base care
- ๒.๓ สร้างรายได้เพิ่มจากการบริการวิชาการแบบครบวงจร
- ๒.๔ บูรณาการทำนุบำรุงศิลปวัฒนธรรมและภูมิปัญญาท้องถิ่นอีสานเหนือสู่การสร้างสุขภาพชุมชน
- ๒.๕ ยกระดับการบริหารคุณภาพองค์กรสู่ EdPEX อย่างต่อเนื่องตามเกณฑ์คุณภาพอย่างต่อเนื่อง

๓ ประสิทธิภาพ

- ๓.๑ บัณฑิตพยาบาลสอบผ่านใบประกอบวิชาชีพในครั้งแรก

- ๓.๒ ยกย่องคุณภาพงานวิจัยให้เป็นที่ยอมรับระดับสากล (การตีพิมพ์และเผยแพร่ในระดับชาติและนานาชาติ)
- ๓.๓ ยกย่องศูนย์ความเป็นเลิศด้านการดูแลระยะยาวที่บ้านให้ผ่านเกณฑ์คุณภาพอย่างต่อเนื่อง
- ๓.๔ ส่งเสริมกิจกรรมการทำนุบำรุงศิลปวัฒนธรรมและภูมิปัญญาท้องถิ่นอีสานเหนือที่ได้รับการยอมรับจากสังคม
- ๓.๕ ได้รับการยอมรับจากสภาวิชาชีพ

๔ พัฒนางองค์กร

- ๔.๑ อาจารย์มีสมรรถนะด้านการจัดการเรียนการสอนในศตวรรษที่ ๒๑ ที่มุ่งเน้นสมรรถนะการทำงานชุมชนเป็นฐาน
- ๔.๒ สร้างเครือข่ายการพัฒนานักวิจัยเชิงปฏิบัติการแบบมีส่วนร่วม
- ๔.๓ พัฒนาศักยภาพบุคลากร สร้างเครือข่ายและการมีส่วนร่วมของภาคีเครือข่ายสู่ภาวะชุมชน
- ๔.๔ สร้างเครือข่ายความร่วมมือด้านการทำนุบำรุงศิลปวัฒนธรรมและภูมิปัญญาท้องถิ่นในการอนุรักษ์ฟื้นฟู และเผยแพร่สู่ชุมชน
- ๔.๕ วิทยาลัยเป็นองค์กรคุณภาพและมีความสุขระบบข้อมูลเทคโนโลยีสารสนเทศมีประสิทธิภาพ
- ๔.๖ ระบบข้อมูลเทคโนโลยีสารสนเทศมีประสิทธิภาพ

๖ นโยบายการบริหารและการพัฒนาสถาบันของวิทยาลัย

- ๑ การบริหารและการพัฒนาวิทยาลัยเพื่อมุ่งสู่สถาบันอุดมศึกษาทางการแพทย์ที่มีคุณภาพและมีคุณค่าอย่างแท้จริง
- ๒ การสร้างระบบใหม่และแนวคิดใหม่สู่การสร้างและพัฒนาผลผลิตและผลงานที่มีคุณภาพต่อการจัดการศึกษาเพื่อสังคม
- ๓ การพัฒนาเครือข่ายความร่วมมือในการทำงานอย่างสร้างสรรค์และเป็นกัลยาณมิตร มุ่งเน้นการสนับสนุน การสร้างจุดเด่น ขจัดจุดด้อย และการปรับปรุงพัฒนาอย่างต่อเนื่อง
- ๔ การพัฒนาวิทยาลัยสู่องค์กรแห่งการเรียนรู้ จากกระบวนการจัดการความรู้ที่มีประสิทธิภาพและการขับเคลื่อนความร่วมมือในการประกันและพัฒนาคุณภาพการศึกษาอันจะนำไปสู่วัฒนธรรมคุณภาพ
- ๕ การนำแนวคิด “เข้าใจ เข้าถึง พัฒนา” ของพระเจ้าแผ่นดินมาใช้ในการทำงานอย่างเป็นรูปธรรม (การทำงานด้วยหัวใจ มุ่งสู่คุณภาพการทำงาน และการสร้างวิถีชีวิตคุณภาพ เพื่อการพัฒนาที่ยั่งยืน)
- ๖ การปฏิบัติหน้าที่อย่างครบถ้วน สมบูรณ์ ด้วยคุณธรรม จริยธรรม จรรยาบรรณ จิตอาสา และจิตสาธารณะ ในการครองตน ครองคน และครองงาน

๗ โครงสร้างองค์กรและการบริหารงาน

๘ นโยบายการประกันคุณภาพการศึกษาของวิทยาลัย

- ๑ ให้มีการพัฒนาระบบและกลไกการประกันคุณภาพการศึกษา เพื่อใช้เป็นเครื่องมือในการรักษามาตรฐานการศึกษาของวิทยาลัย โดยเน้นให้ฝ่าย ภาควิชา และงาน มีการพัฒนาระบบและกลไกการประกันคุณภาพการศึกษา และสร้างความพร้อมที่จะให้หน่วยงานภายในและภายนอกเข้าตรวจสอบเพื่อการประเมินและรับรองคุณภาพ
- ๒ ดำเนินการจัดตั้งคณะกรรมการที่เกี่ยวข้องกับการประกันคุณภาพการศึกษา เป็นทีมขับเคลื่อนระบบและกลไกประกันคุณภาพการศึกษาอย่างต่อเนื่องและมีประสิทธิภาพ โดยมีคณะกรรมการประกันคุณภาพการศึกษาที่วิทยาลัยแต่งตั้งขึ้นเป็นผู้กำกับ ติดตาม ตลอดจนกระตุ้นและสนับสนุนให้การดำเนินงานประกันคุณภาพการศึกษาบรรลุตามเป้าหมายคุณภาพของวิทยาลัย
- ๓ กำหนดให้อาจารย์และเจ้าหน้าที่ทุกคนได้เข้ามามีส่วนร่วมในการดำเนินงานประกันคุณภาพการศึกษาและถือเป็นภารกิจที่สำคัญ ที่ทุกคนต้องปฏิบัติร่วมกันอย่างต่อเนื่องและยั่งยืน
- ๔ ส่งเสริมให้หน่วยงานหรือสถาบันต่างๆ ทั้งภาครัฐและเอกชนภายนอกได้เข้ามาร่วมในกิจกรรมการประเมินคุณภาพการศึกษาของวิทยาลัย เพื่อการพัฒนาปรับปรุงคุณภาพอย่างต่อเนื่อง
- ๕ สนับสนุนให้มีการเผยแพร่กิจกรรมการประกันคุณภาพการศึกษาที่ได้ดำเนินการไปแล้วอย่างมีประสิทธิภาพ ทั้งภายในและภายนอกวิทยาลัย ด้วยวิธีการที่หลากหลายรูปแบบ เพื่อเป็นการประชาสัมพันธ์คุณภาพการศึกษาของวิทยาลัย
- ๖ เสริมสร้างขวัญกำลังใจและสนับสนุนให้มีการพัฒนากิจกรรมการดำเนินงานประกันคุณภาพตามตัวบ่งชี้คุณภาพไปสู่แนวปฏิบัติดี (Good Practice) และใช้กลไกการจัดการความรู้ (Knowledge Management) บูรณาการเข้ากับตัวบ่งชี้คุณภาพ ตามเกณฑ์มาตรฐานการศึกษาและนำไปสู่ความเป็นองค์กรแห่งการเรียนรู้ (Learning Organization) ด้านคุณภาพการศึกษาอย่างต่อเนื่อง

๙ ระบบและกลไกการประกันคุณภาพการศึกษาภายในของวิทยาลัย

- เพื่อให้ภารกิจในการดำเนินงานประกันคุณภาพการศึกษาดำเนินงานไปได้อย่างมีประสิทธิภาพ วิทยาลัยพยาบาลบรมราชชนนี ขอนแก่น ได้กำหนดระบบ กลไกการประกันคุณภาพการศึกษา ดังนี้
- ๑ **การควบคุมคุณภาพ (Quality Control)** จัดให้มีระบบและกลไกการประกันคุณภาพการศึกษา เพื่อควบคุมปัจจัยนำเข้า (Input) กระบวนการ (Process) ผลผลิต (Output) ที่จะส่งผลกระทบต่อคุณภาพ โดยจัดทำเกณฑ์มาตรฐานตัวบ่งชี้เน้นที่ระบบการกำกับดูแลตนเอง (Self Regulation System) ในระดับบุคคล กลุ่มงานและวิทยาลัย
 - ๒ **การตรวจติดตามคุณภาพ (Quality Audit)** เป็นการติดตามตรวจสอบระดับวิทยาลัย กลุ่มงาน โดยเน้นที่กระบวนการประกันคุณภาพภายใน มีการกำหนดนโยบาย แนวทางปฏิบัติ รวมถึงหลักฐานต่างๆ วิธีการที่ใช้ คือ ตรวจสอบหลักฐาน หรือรายงาน การสัมภาษณ์ผู้บริหาร อาจารย์ ผู้ปฏิบัติ นักศึกษา หรือผู้ใช้บริการ
 - ๓ **ระบบการประเมินคุณภาพ (Quality Assessment)** หมายถึง การประเมินค่าคุณภาพกิจกรรมเฉพาะอย่างในหน่วยงาน เช่น คุณภาพการจัดการศึกษา คุณภาพการวิจัย คุณภาพของการสอน โดยมีจุดเน้นที่กลุ่มงาน การประเมินจะใช้วิธีการประเมินตนเองจากหลักฐาน (Self Assessment Report)

เพื่อให้การประกันคุณภาพการศึกษาเกิดประโยชน์สูงสุด วิทยาลัยได้มีแนวทางการควบคุมคุณภาพ (Quality Control) การตรวจติดตามคุณภาพ (Quality Audit) การประเมินคุณภาพ (Quality Assessment) เป็น ๔ ขั้นตอนตามระบบการพัฒนาคุณภาพ P-D-C-A (Plan-Do-Check-Act) ดังนี้

๑ Plan (การวางแผน) เริ่มกระบวนการวางแผนการประเมิน โดยนำผลการประเมินคุณภาพการศึกษาในปีก่อนหน้าและผลการดำเนินงานด้านการประกันคุณภาพการศึกษามาเป็นข้อมูลในการวางแผน โดยการกำหนดเป้าหมายในการดำเนินงาน กำหนดผู้รับผิดชอบในการดำเนินงาน การกำหนดนโยบายแนวทางปฏิบัติ ขั้นตอนวิธีการดำเนินงาน จัดทำแผนการกำกับกิจกรรมการดำเนินงานประกันคุณภาพการศึกษา รวมถึงกำหนดเกณฑ์มาตรฐานตัวบ่งชี้ เพื่อใช้ในการประเมินผล หากมีการเปลี่ยนแปลงระบบการประกันคุณภาพ หรือตัวบ่งชี้ หรือเกณฑ์การประเมิน จะประกาศให้ทุกหน่วยงานในวิทยาลัย ได้รับทราบ

๒ Do (การดำเนินงาน) เป็นการปฏิบัติตามแผน ขั้นตอนและเงื่อนไขที่กำหนดไว้ กรณีที่ไม่สามารถดำเนินงานได้ เนื่องจากมีการเปลี่ยนแปลงปัจจัยสิ่งแวดล้อมทั้งภายในและภายนอก จะต้องมีการปรับแผนในระหว่างดำเนินการ โดยมีคำอธิบายและเหตุผลประกอบ การดำเนินงานและเก็บข้อมูลบันทึกผลการดำเนินงานเริ่มตั้งแต่ต้นปีการศึกษา

๓ Check (การประเมินผล) เป็นการรวบรวมข้อมูลของผลการดำเนินงานที่สอดคล้องกับประเด็นตัวบ่งชี้ที่ตั้งไว้ เพื่อนำมาเปรียบเทียบกับเป้าหมายของแผนในขั้นตอนที่ ๑ เพื่อประเมินคุณภาพในระดับหลักสูตรและวิทยาลัย โดยในการประเมินนี้จะต้องพิจารณาในเชิงปริมาณและเชิงคุณภาพของผลงาน

๔ Act (การปรับปรุง) วางแผนปรับปรุงและดำเนินการปรับปรุงตามผลการประเมินโดยคณะกรรมการ บริหารวิทยาลัยนำข้อเสนอ และผลการประเมินของคณะกรรมการประเมินคุณภาพภายในมาวางแผนปรับปรุงการดำเนินงาน ทำแผนประจำปี และเสนอตั้งงบประมาณของปีถัดไป รวมทั้งคณะกรรมการดำเนินงานประกันคุณภาพ นำผลการประเมิน และผลการดำเนินงานมาใช้เป็นแนวทางในการดำเนินงานในปีถัดไปให้มีคุณภาพมากยิ่งขึ้น

ระบบและกลไกการประกันคุณภาพการศึกษา วิทยาลัยพยาบาลบรมราชชนนี ขอนแก่น

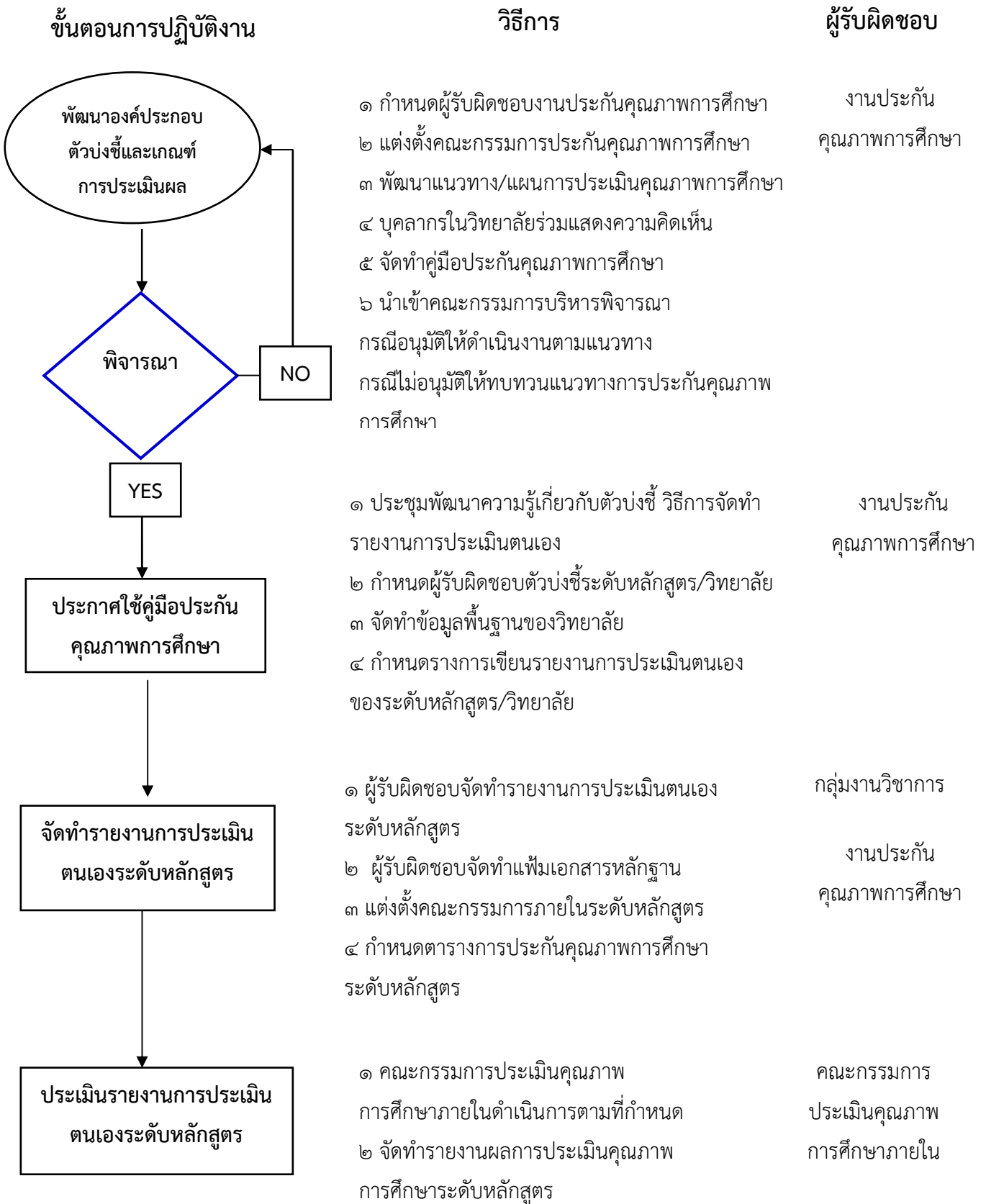

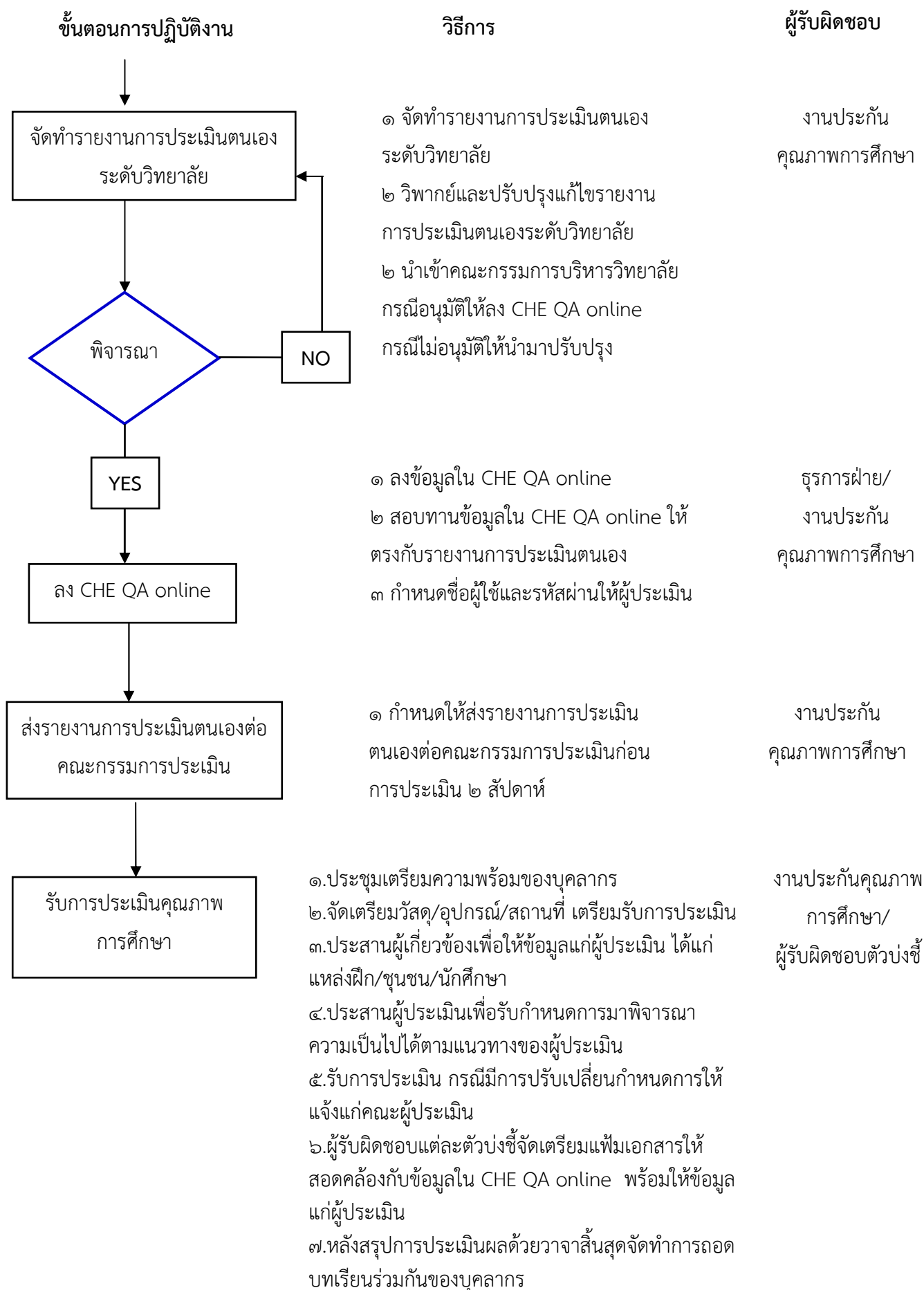

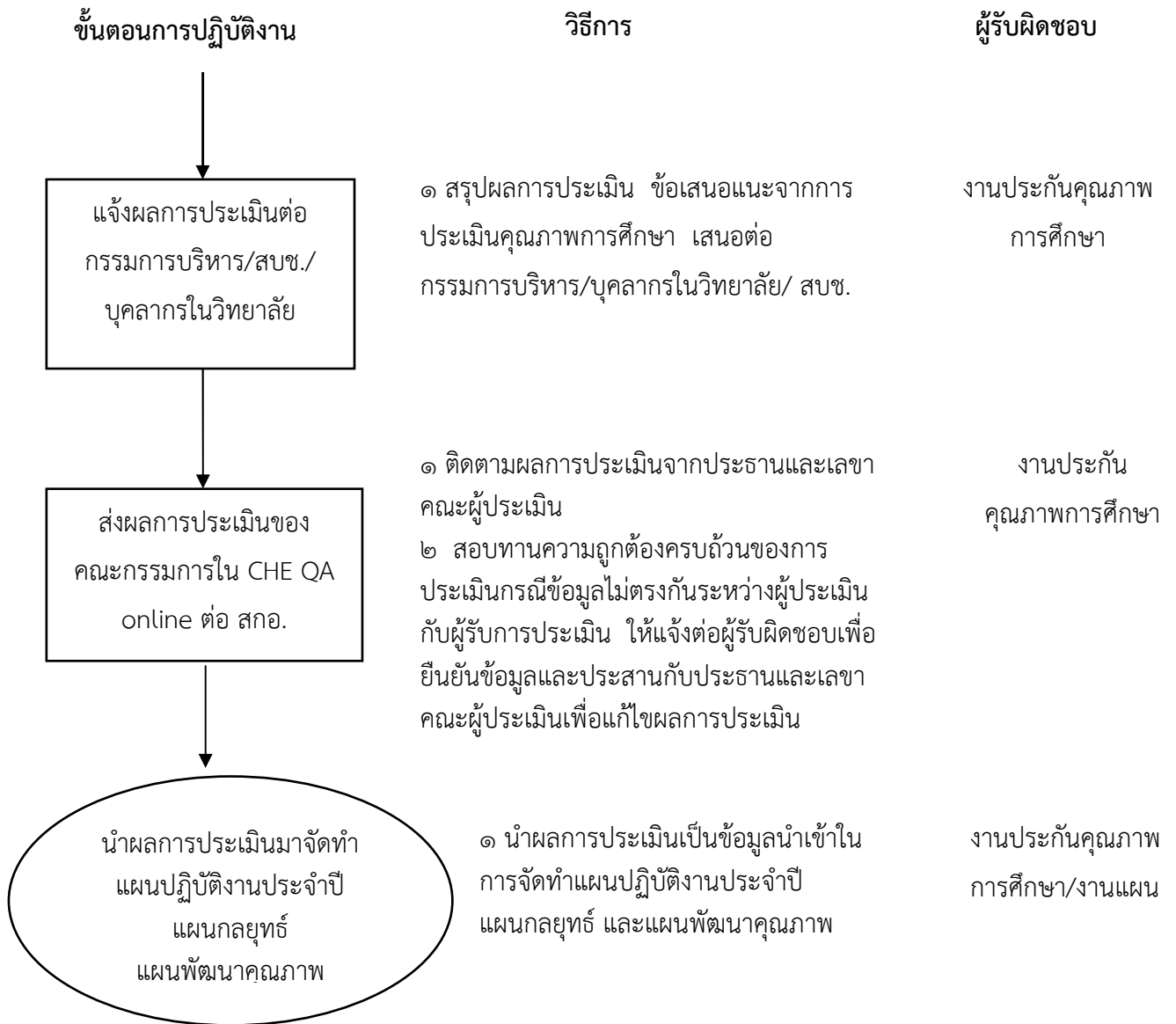

๑๐ การดำเนินงานประกันคุณภาพการศึกษาของวิทยาลัย

วิทยาลัยได้ดำเนินการประกันคุณภาพการศึกษา โดยแบ่งเป็น ๒ ระดับ คือ ระดับหลักสูตร และระดับคณะ/วิทยาลัย มีกระบวนการดำเนินงาน ดังนี้

๑ ระดับหลักสูตร

๑.๑ กลุ่มวิชาการเก็บรวบรวมข้อมูลตามตัวบ่งชี้ของหลักสูตร สำหรับจัดทำรายงานการประเมินตนเองระดับหลักสูตร (ซึ่งเป็นฉบับเดียวกับ มคอ.๗)

๑.๒ อาจารย์ประจำหลักสูตรจัดทำรายงานการประเมินตนเองในระดับหลักสูตร

๑.๓ กลุ่มวิชาการนำผลประเมินไปใช้กำหนดแนวทางในการเสริมจุดเด่น และโอกาสในการพัฒนาตามองค์ประกอบ เพื่อนำไปสู่การวางแผนนโยบายและพัฒนาหลักสูตรวิชาการในปีการศึกษาต่อไป

การเขียนรายงาน ประกอบด้วย

๑.๓.๑ ภาพรวมของหน่วยงาน

- วิสัยทัศน์ พันธกิจ
- โครงสร้างองค์กรและการบริหารงาน
- รายชื่อคณะกรรมการประจำหลักสูตร
- แผนการดำเนินงานประกันคุณภาพของหน่วยงาน
- บุคลากร
- งบประมาณ
- ผลการปรับปรุงตามข้อเสนอแนะของผลการประเมินปีที่ผ่านมา ฯลฯ

๑.๓.๒ ผลการดำเนินงานและผลการประเมินคุณภาพเทียบกับเกณฑ์ และเทียบกับเป้าหมาย ในรอบปีปัจจุบันตามตัวบ่งชี้ในแต่ละองค์ประกอบคุณภาพระดับหลักสูตร และตารางสรุปผลการประเมินรายตัวบ่งชี้ตามองค์ประกอบคุณภาพ ดังนี้

- ตารางที่ ส ๑. สรุปผลการประเมินรายตัวบ่งชี้ รายองค์ประกอบ และตัวบ่งชี้

๑.๓.๓ สรุปจุดเด่น/แนวทางการเสริมจุดเด่น และจุดด้อย/ข้อเสนอแนะแนวทางการพัฒนา จำแนกตามองค์ประกอบ วิธีปฏิบัติที่ดี/นวัตกรรม (ถ้ามี) แผนและเป้าหมายการพัฒนาในปีต่อไป โดยอาจเพิ่มเติมข้อมูลที่ได้จากการตรวจประเมินคุณภาพการศึกษาภายในหน่วยงานมาประกอบด้วย

1.3.4 ข้อมูลที่ต้องการนำเสนอประกอบการรายงาน

- ข้อมูลประกอบผลการดำเนินงานตามตัวบ่งชี้
 - คณะทำงานประกันคุณภาพการศึกษา ประจำหลักสูตร ฯลฯ
- การตรวจประเมินคุณภาพการศึกษาภายในระดับหลักสูตรทำให้กลุ่มวิชาการได้ทราบถึงสถานะของตนเองว่ามีจุดเด่นจุดด้อย อย่างไรบ้าง และนำผลที่ได้ไปพัฒนาประสิทธิภาพ การดำเนินงานของกลุ่มวิชาการต่อไป
 - กลุ่มวิชาการส่งรายงานการประเมินตนเองให้งานประกันคุณภาพการศึกษาเพื่อจัดทำรายงานในภาพรวมระดับวิทยาลัย
 - กลุ่มวิชาการนำผลประเมินไปใช้กำหนดแนวทางในการเสริมจุดเด่น และแนวทางแก้ไขจุดที่ควรพัฒนาตามองค์ประกอบเพื่อนำไปสู่การวางแผนนโยบายและพัฒนาหลักสูตรวิชาการในปีการศึกษาต่อไป

2 ระดับวิทยาลัย

๒.๑ ผู้รับผิดชอบตัวบ่งชี้ต่าง ๆ จัดทำรายงานการประเมินตนเอง

๒.๒ งานประกันคุณภาพการศึกษา รวบรวมข้อมูลจากรายงานการประเมินตนเอง (SAR) ของผู้รับผิดชอบตัวบ่งชี้ และงานต่าง ๆ สำหรับจัดทำรายงานประกันคุณภาพ การศึกษาของวิทยาลัย

การเขียนรายงาน ประกอบด้วยข้อมูล

๑) ภาพรวมของวิทยาลัย ประกอบด้วย

- ประวัติความเป็นมา วิสัยทัศน์ พันธกิจ เป้าประสงค์หลัก โครงสร้างองค์กรและการบริหาร
- การจัดการศึกษา หลักสูตร และสาขาวิชาที่เปิดสอน
- นักศึกษา และผู้สำเร็จการศึกษา
- จำนวนอาจารย์ และบุคลากร
- งบประมาณ และอาคารสถานที่
- เอกลักษณ์หรือวัฒนธรรมของสถาบัน
- ผลการปรับปรุงตามข้อเสนอแนะของผลการประเมินปีที่ผ่านมา
- องค์กรและกลไกการประกันคุณภาพการศึกษาของวิทยาลัย

๒) ผลการดำเนินงาน และผลการประเมินคุณภาพเทียบกับเกณฑ์ และเทียบกับเป้าหมายในรอบปีปัจจุบันตาม ตัวบ่งชี้ ในแต่ละองค์ประกอบคุณภาพ ได้แก่

- องค์ประกอบที่ ๑ การผลิตบัณฑิต
- องค์ประกอบที่ ๒ การวิจัย
- องค์ประกอบที่ ๓ การบริการวิชาการ
- องค์ประกอบที่ ๔ การทำนุบำรุงศิลปและวัฒนธรรม
- องค์ประกอบที่ ๕ การบริหารจัดการ

และตารางสรุปผลการประเมินรายตัวบ่งชี้ตามองค์ประกอบคุณภาพ ตารางสรุปผลการประเมินตามองค์ประกอบคุณภาพ ตามมาตรฐานการอุดมศึกษา ตามมุมมองด้านการบริหารจัดการ และตามมาตรฐานสถาบันอุดมศึกษา โดยจำแนกตามปัจจัยนำเข้า กระบวนการ และผลผลิตหรือผลลัพธ์ ดังนี้

- ตารางที่ ส ๑ สรุปผลการประเมินรายตัวบ่งชี้ รายองค์ประกอบ
- ตารางที่ ส ๒ สรุปผลการประเมินตามองค์ประกอบคุณภาพ
- ตารางที่ ส ๓ สรุปผลการประเมินตามมาตรฐานการอุดมศึกษา
- ตารางที่ ส ๔ สรุปผลการประเมินตามมุมมองด้านการบริหารจัดการ
- ตารางที่ ส ๕ สรุปผลการประเมินตามมาตรฐานสถาบันอุดมศึกษา

๓) สรุปจุดเด่นแนวทางการเสริมจุดเด่นและจุดด้อย ข้อเสนอแนะแนวทางการพัฒนา จำแนกตามองค์ประกอบ วิธีปฏิบัติที่ดี/นวัตกรรม (ถ้ามี) แผนและเป้าหมายการพัฒนาในปีต่อไป

๔) ข้อมูลที่ต้องการนำเสนอประกอบการรายงาน (ภาคผนวก)

- ข้อมูลประกอบผลการดำเนินงานตามตัวบ่งชี้
- คณะกรรมการ คณะทำงานที่รับผิดชอบด้านการประกันคุณภาพการศึกษา
- กระบวนการดำเนินงานประกันคุณภาพการศึกษาของมหาวิทยาลัย
- วิธีการคำนวณค่า จำนวนนักศึกษาเต็มเวลาเทียบเท่า (FTES)
- จำนวนนักศึกษาระดับปริญญาตรี และระดับบัณฑิตศึกษาที่ลงทะเบียนเรียน
- จำนวนอาจารย์ประจำและเทียบเท่า ประจำปีการศึกษา

การตรวจประเมินคุณภาพการศึกษา ระดับวิทยาลัย ซึ่งจะทำให้วิทยาลัยได้ทราบถึงสถานะของตนเองว่ามีจุดเด่น - จุดด้อย อย่างไรบ้าง และนำผลที่ได้ไปพัฒนาประสิทธิภาพการดำเนินงานของวิทยาลัยต่อไป

- เสนอรายงานต่อคณะกรรมการบริหารวิทยาลัยเพื่ออนุมัติ
- เสนอรายงานต่อสำนักงานคณะกรรมการการอุดมศึกษา และหน่วยงานอื่น ๆ ที่เกี่ยวข้อง
- วิทยาลัยนำผลประเมินไปใช้กำหนดแนวทางในการเสริมจุดเด่น และแนวทางแก้ไขจุดที่ควรพัฒนาตามตัวบ่งชี้ เพื่อนำไปสู่การวางแผนนโยบายและพัฒนาวิทยาลัยในปีการศึกษาต่อไป

3 การประเมินคุณภาพภายนอก

★ สำนักงานรับรองมาตรฐานและประเมินคุณภาพการศึกษา (องค์การมหาชน) (สมศ.)

- รอบหนึ่ง (๒๒-๒๓ สิงหาคม ๒๕๔๖) ได้รับการรับรองมาตรฐานการศึกษา ๕ ปี (๒๕๔๖-๒๕๕๐)
- รอบสอง (๑๔-๑๖ กุมภาพันธ์ ๒๕๕๐) ได้รับการรับรองมาตรฐานการศึกษา ๕ ปี (๒๕๕๐-๒๕๕๕)
- รอบสาม (๒๗-๒๘ กุมภาพันธ์ ๒๕๕๕) ได้รับการรับรองมาตรฐานการศึกษา ๕ ปี (๒๕๕๕-๒๕๕๘)

★ สภาการพยาบาล

- วันที่ ๑ เมษายน ๒๕๔๖ ได้รับการรับรอง ๓ ปี (๒๕๔๖-๒๕๔๘)
- วันที่ ๒๑-๒๒ มีนาคม ๒๕๕๐ ได้รับการรับรอง ๓ ปี (๒๕๕๐-๒๕๕๒)
- วันที่ ๖-๗ พฤษภาคม ๒๕๕๓ ได้รับการรับรอง ๔ ปี (๒๕๕๒-๒๕๕๕)
- วันที่ ๒๖-๒๗ ธันวาคม ๒๕๕๕ ได้รับการรับรอง ๔ ปี (๒๕๕๖-๒๕๕๙)

วิทยาลัยเตรียมความพร้อมรับการประเมินฯ ดังนี้

- จัดเก็บข้อมูลให้ง่ายต่อการตรวจสอบ ประเมิน เปรียบเทียบ และสามารถเชื่อมโยงกับหน่วยงานต่าง ๆ ได้
- มีการเพิ่มพูนทักษะด้านการประเมินคุณภาพภายใน
- มีกลไกในการติดตาม เพื่อให้มีการนำผลการ Feed back มาวิเคราะห์และปรับปรุง เพื่อให้เกิดการพัฒนาคุณภาพอย่างต่อเนื่อง

บทที่ ๒

การประกันคุณภาพการศึกษา

การประกันคุณภาพการศึกษา ระดับอุดมศึกษา

๑. เหตุผลและความจำเป็นของการประกันคุณภาพการศึกษา ระดับอุดมศึกษา

๑.๑ ความจำเป็นของการประกันคุณภาพการศึกษา

ภารกิจหลักที่สถาบันอุดมศึกษาจะต้องปฏิบัติมี ๔ ประการ คือ การผลิตบัณฑิต การวิจัย การให้บริการทางวิชาการแก่สังคมและการทำนุบำรุงศิลปและวัฒนธรรม การดำเนินการตามภารกิจ ทั้ง ๔ ประการดังกล่าวมีความสำคัญอย่างยิ่งต่อการพัฒนาประเทศทั้งระยะสั้นและระยะยาว ปัจจุบันมีปัจจัยภายในและภายนอกหลายประการที่ทำให้การประกันคุณภาพการศึกษาในระดับอุดมศึกษาเป็นสิ่งจำเป็นที่จะต้องเร่งดำเนินการ ปัจจัยดังกล่าวคือ

๑) คุณภาพของสถาบันอุดมศึกษาและบัณฑิตภายในประเทศที่มีแนวโน้มแตกต่างกันมากขึ้น ซึ่งจะก่อให้เกิดผลเสียแก่สังคมโดยรวมของประเทศในระยะยาว

๒) ความท้าทายของโลกาภิวัตน์ต่อการอุดมศึกษา ทั้งในประเด็นการบริการการศึกษาข้ามพรมแดน และการเคลื่อนย้ายนักศึกษาและบัณฑิต การประกอบอาชีพของบัณฑิตในอนาคต อันเป็นผลจากการรวมตัวของประเทศในภูมิภาคอาเซียน ซึ่งทั้งสองประเด็นต้องการการรับประกันของคุณภาพการศึกษา

๓) สถาบันอุดมศึกษามีความจำเป็นที่จะต้องสร้างความมั่นใจแก่สังคมว่าสามารถพัฒนาองค์ความรู้ และผลิตบัณฑิต ตอบสนองต่อยุทธศาสตร์การพัฒนาประเทศใหม่มากขึ้น ไม่ว่าจะเป็นการสร้างขีดความสามารถในการแข่งขันระดับสากล การพัฒนาภาคการผลิตจริงทั้งอุตสาหกรรมและบริการ การพัฒนาอาชีพ คุณภาพชีวิต ความเป็นอยู่ระดับท้องถิ่นและชุมชน

๔) สถาบันอุดมศึกษาจะต้องให้ข้อมูลสาธารณะ (public information) ที่เป็นประโยชน์ต่อผู้มีส่วนได้ส่วนเสีย ทั้งนักศึกษาผู้จ้างงานผู้ประกอบการรัฐบาลและประชาชนทั่วไป

๕) สังคมต้องการระบบอุดมศึกษาที่เปิดโอกาสให้ผู้มีส่วนได้ส่วนเสียมีส่วนร่วม (participation) มีความโปร่งใส (transparency) และมีความรับผิดชอบซึ่งตรวจสอบได้ (accountability) ตามหลักธรรมาภิบาล

๖) พระราชบัญญัติการศึกษาแห่งชาติ พ.ศ. ๒๕๔๒ แก้ไขเพิ่มเติม (ฉบับที่ ๒) พ.ศ. ๒๕๔๕ กำหนดให้สถานศึกษาทุกแห่งจัดให้มีระบบการประกันคุณภาพภายในรวมถึงให้มีสำนักงานรับรองมาตรฐานและประเมินคุณภาพการศึกษาทำหน้าที่ประเมินคุณภาพภายนอก โดยการประเมินผลการจัดการศึกษาของสถานศึกษา

๗) คณะกรรมการการอุดมศึกษาได้ประกาศใช้มาตรฐานการอุดมศึกษา เมื่อวันที่ ๗ สิงหาคม ๒๕๔๙ เพื่อเป็นกลไกกำกับมาตรฐานระดับกระทรวง ระดับคณะกรรมการการอุดมศึกษา และระดับหน่วยงาน โดยทุกหน่วยงานระดับอุดมศึกษาจะได้ใช้เป็นกรอบการดำเนินงานประกันคุณภาพการศึกษา

๘) กระทรวงศึกษาธิการได้มีประกาศกระทรวงศึกษาธิการ เรื่อง กรอบมาตรฐานคุณวุฒิระดับอุดมศึกษาแห่งชาติ เมื่อวันที่ ๒ กรกฎาคม ๒๕๕๒ และคณะกรรมการการอุดมศึกษาได้ประกาศแนวทางการปฏิบัติตามกรอบมาตรฐานคุณวุฒิระดับอุดมศึกษาแห่งชาติเมื่อวันที่ ๑๖ กรกฎาคม ๒๕๕๒ เพื่อให้การจัดการศึกษาระดับอุดมศึกษาเป็นไปตามมาตรฐานการอุดมศึกษาและเพื่อการประกันคุณภาพของบัณฑิตในแต่ละระดับคุณวุฒิและสาขาวิชา

๙) กระทรวงศึกษาธิการได้มีประกาศกระทรวงศึกษาธิการ เรื่องมาตรฐานสถาบันอุดมศึกษา เมื่อวันที่ ๒๔ เมษายน ๒๕๕๔ เพื่อเป็นกลไกส่งเสริมและกำกับให้สถาบันอุดมศึกษาจัดการศึกษาให้มีมาตรฐานตามประเภทหรือกลุ่มสถาบันอุดมศึกษา ๔ กลุ่ม

๑.๒ วัตถุประสงค์ของการพัฒนาระบบประกันคุณภาพการศึกษา

สถาบันอุดมศึกษารวมกับต้นสังกัดจำเป็นต้องพัฒนาระบบและกลไกการประกันคุณภาพการศึกษา โดยมีวัตถุประสงค์ดังนี้

๑) เพื่อให้สถาบันได้มีการพัฒนาไปสู่วิสัยทัศน์ และยกระดับขีดความสามารถในการแข่งขัน โดยระบบดังกล่าวจะต้องเป็นไปตามเจตนารมณ์ของ พรบ. และเป็นไปตามกรอบแผนอุดมศึกษาระยะยาว มาตรฐานระดับชาติและนานาชาติ

๒) เพื่อตรวจสอบและประเมินผลการดำเนินงานตั้งแต่ระดับหลักสูตร คณะวิชาหรือหน่วยงานเทียบเท่าและสถาบันอุดมศึกษาในภาพรวม ตามระบบคุณภาพและกลไกที่สถาบันนั้น ๆ กำหนดขึ้น โดยวิเคราะห์เปรียบเทียบผลการดำเนินงานตามตัวบ่งชี้ในองค์ประกอบคุณภาพต่างๆ ว่าเป็นไปตามเกณฑ์และได้มาตรฐาน

๓) เพื่อให้หลักสูตร คณะวิชาหรือหน่วยงานเทียบเท่าและสถาบันอุดมศึกษาทราบสถานภาพของตนเองอันจะนำไปสู่การกำหนดแนวทางในการพัฒนาคุณภาพไปสู่เป้าหมาย (targets) และเป้าประสงค์ (goals) ที่ตั้งไว้ตามจุดเน้นของตนเอง

๔) เพื่อให้ได้ข้อมูลที่สะท้อนจุดแข็ง จุดที่ควรปรับปรุง ตลอดจนข้อเสนอแนะในการพัฒนาการดำเนินงานเพื่อนำไปปรับปรุงผลการดำเนินการในแต่ละระดับอย่างต่อเนื่อง เพื่อยกระดับขีดความสามารถของสถาบัน

๕) เพื่อให้ข้อมูลสาธารณะที่เป็นประโยชน์ต่อผู้มีส่วนได้ส่วนเสีย ทำให้มั่นใจว่าสถาบันอุดมศึกษาสามารถสร้างผลผลิตทางการศึกษาที่มีคุณภาพและได้มาตรฐานตามที่กำหนด

๖) เพื่อให้หน่วยงานต้นสังกัดของสถาบันอุดมศึกษาและหน่วยงานที่เกี่ยวข้อง มีข้อมูลพื้นฐานที่จำเป็นสำหรับการส่งเสริมสนับสนุนการจัดการอุดมศึกษาในแนวทางที่เหมาะสม

๒. กฎหมายที่เกี่ยวข้องกับการประกันคุณภาพการศึกษา

๒.๑ พระราชบัญญัติการศึกษาแห่งชาติ พ.ศ. ๒๕๔๒ แก้ไขเพิ่มเติม (ฉบับที่ ๒) พ.ศ. ๒๕๔๕ ที่เกี่ยวข้องกับการประกันคุณภาพการศึกษาระดับอุดมศึกษา

พระราชบัญญัติการศึกษาแห่งชาติ พ.ศ. ๒๕๔๒ แก้ไขเพิ่มเติม (ฉบับที่ ๒) พ.ศ. ๒๕๔๕ ได้กำหนดจุดมุ่งหมาย และหลักการของการจัดการศึกษาที่มุ่งเน้นคุณภาพและมาตรฐาน โดยกำหนดรายละเอียดไว้ในหมวด ๖ มาตรฐานและการประกันคุณภาพการศึกษาซึ่งประกอบด้วย “ระบบการประกันคุณภาพภายใน” และ “ระบบการประกันคุณภาพภายนอก” เพื่อใช้เป็นกลไกในการผดุงรักษาคุณภาพและมาตรฐานของสถาบันอุดมศึกษา การประกันคุณภาพภายใน เป็นการสร้างระบบและกลไกในการพัฒนา ติดตาม ตรวจสอบและประเมินการดำเนินงานของสถาบันอุดมศึกษาให้เป็นไปตามนโยบาย เป้าหมายและระดับคุณภาพตามมาตรฐานที่กำหนดโดยสถานศึกษาและหรือหน่วยงานต้นสังกัด โดยหน่วยงานต้นสังกัดและสถานศึกษากำหนดให้มีระบบการประกันคุณภาพภายในสถานศึกษาและให้ถือว่าการประกันคุณภาพภายในเป็นส่วนหนึ่งของกระบวนการบริหารการศึกษาที่ต้องดำเนินการอย่างต่อเนื่องมีการจัดทำรายงานประจำปีที่เป็นรายงานประเมินคุณภาพภายในเสนอต่อสภาสถาบันหน่วยงานต้นสังกัด และหน่วยงานที่เกี่ยวข้องเพื่อ

พิจารณาและเปิดเผยต่อสาธารณชนเพื่อนำไปสู่การพัฒนาคุณภาพและมาตรฐานการศึกษาและเพื่อรองรับการประกันคุณภาพภายนอก การประกันคุณภาพภายนอก เป็นการประเมินคุณภาพการจัดการศึกษาเพื่อให้มีการติดตามและตรวจสอบคุณภาพและมาตรฐานการศึกษาของสถานศึกษา โดยคำนึงถึงความมุ่งหมายหลักการ และแนวการจัดการศึกษาในแต่ละระดับ ซึ่งประเมินโดย “สำนักงานรับรองมาตรฐานและประเมินคุณภาพการศึกษา (องค์การมหาชน) หรือเรียกชื่อย่อว่า “สมศ.” พระราชบัญญัติการศึกษาแห่งชาติ พ.ศ. ๒๕๔๒ แก้ไขเพิ่มเติม (ฉบับที่๒) พ.ศ.๒๕๔๕ ได้กำหนดให้สถานศึกษาทุกแห่งต้องได้รับการประเมินคุณภาพภายนอกอย่างน้อย ๑ ครั้งในทุกรอบ ๕ ปี นับตั้งแต่การประเมินครั้งสุดท้าย และเสนอผลการประเมินต่อหน่วยงานที่เกี่ยวข้องและสาธารณชน

๒.๒ กรอบแผนอุดมศึกษาระยะยาว ๑๕ ปี ฉบับที่ ๒ (พ.ศ. ๒๕๕๑ - ๒๕๖๕) และแผนพัฒนาการศึกษาระดับอุดมศึกษา ฉบับที่ ๑๑ (พ.ศ. ๒๕๕๕ - ๒๕๕๙)

กรอบแผนอุดมศึกษาระยะยาว ๑๕ ปี ฉบับที่ ๒ (พ.ศ. ๒๕๕๑ - ๒๕๖๕) ได้กำหนดแนวทางการพัฒนาและแก้ปัญหาอุดมศึกษาที่ไร้ทิศทาง ข้ำซ้อน ขาดคุณภาพ และขาดประสิทธิภาพ โดยใช้กลไกการประเมินคุณภาพและมาตรฐานการศึกษาเป็นกลไกหลักในการดำเนินการ กล่าวคือ ให้มีการสร้างกลไกการประเมินคุณภาพสถาบันอุดมศึกษาตามพันธกิจของสถาบันในแต่ละกลุ่ม ซึ่งมีพื้นที่บริการและจุดเน้นระดับการศึกษาที่ต่างกัน รวมทั้งมีพันธกิจและบทบาทในการพัฒนาสังคมและเศรษฐกิจของประเทศต่างกันตามความหลากหลาย ทั้งการพัฒนาฐานราก สังคม เศรษฐกิจรวมถึงการกระจายอำนาจในระดับท้องถิ่น การขับเคลื่อนภาคการผลิตในชนบท ท้องถิ่นและระดับประเทศ จนถึงการแข่งขันในโลกาภิวัตน์ ซึ่งระบบอุดมศึกษาแต่ละกลุ่มเหล่านี้ จะนำไปสู่การเปลี่ยนแปลงอุดมศึกษา และส่งผลกระทบต่อประเทศอย่างมีนัยสำคัญ อาทิ สามารถสร้างความเป็นเลิศได้ตามพันธกิจของตัวเอง สามารถตอบสนองต่อยุทธศาสตร์การพัฒนาประเทศดีขึ้น ส่งผลเชิงบวกต่อการผลิต พัฒนาและคู่มือการประกันคุณภาพการศึกษาภายในระดับอุดมศึกษา ฉบับปีการศึกษา ๒๕๕๗ การทำงานของอาจารย์ สามารถปรับจำนวนของบัณฑิตในสาขาที่เป็นความต้องการของสังคม ลดการว่างงาน โดยที่สถาบันอุดมศึกษาในกลุ่มเหล่านี้มีกลไกรวมกันในการประกันคุณภาพ เพื่อให้บัณฑิตสามารถต่อยอด ถ่ายโอนแลกเปลี่ยนกันได้ระหว่างกลุ่ม และในระยะยาว การประเมินคุณภาพควรนำไปสู่ระบบรับรองวิทยฐานะ (accreditation) ที่นักศึกษาและสาธารณะให้ความเชื่อถือ เป็นฐานและเงื่อนไขในการจัดสรรงบประมาณของรัฐ และการสนับสนุนจากภาคเอกชน รวมทั้งการโอนย้ายหน่วยกิต

จากกรอบแผนอุดมศึกษาระยะยาว ๑๕ ปี ดังกล่าว กระทรวงศึกษาธิการได้มีประกาศกระทรวงศึกษาธิการเรื่อง มาตรฐานสถาบันอุดมศึกษา ในปี ๒๕๕๑ กำหนดประเภทหรือกลุ่มสถาบันอุดมศึกษาเป็น ๔ กลุ่ม คือ

กลุ่ม ก วิทยาลัยชุมชน หมายความว่าสถาบันที่เน้นการผลิตบัณฑิตระดับต่ำกว่าปริญญาตรี จัดฝึกอบรมสนองตอบความต้องการของท้องถิ่นเพื่อเตรียมกำลังคนที่มีความรู้เข้าสู่ภาคการผลิตจริงในชุมชน สถาบันสนับสนุนรองรับการเปลี่ยนอาชีพพื้นฐาน เช่น แรงงานที่ออกจากภาคเกษตร เป็นแหล่งเรียนรู้ที่ส่งเสริมให้ประชาชนได้มีโอกาสเรียนรู้ตลอดชีวิตอันจะนำไปสู่ความเข้มแข็งของชุมชนและการพัฒนาที่ยั่งยืน

กลุ่ม ข สถาบันที่เน้นระดับปริญญาตรี หมายความว่า สถาบันที่เน้นการผลิตบัณฑิตระดับปริญญาตรีเพื่อให้ได้บัณฑิตที่มีความรู้ความสามารถเป็นหลักในการขับเคลื่อนการพัฒนาและการเปลี่ยนแปลงในระดับภูมิภาค สถาบันมีบทบาทในการสร้างความเข้มแข็งให้กับหน่วยงาน ธุรกิจ และบุคคลในภูมิภาค เพื่อ

รองรับการดำรงชีพสถาบันอาจมีการจัดการเรียนการสอนในระดับบัณฑิตศึกษา โดยเฉพาะระดับปริญญาโท ด้วยก็ได้

กลุ่ม ค สถาบันเฉพาะทาง หมายความว่าสถาบันที่เน้นการผลิตบัณฑิตเฉพาะทางหรือเฉพาะกลุ่มสาขาวิชา ทั้งสาขาวิชาทางวิทยาศาสตร์กายภาพ วิทยาศาสตร์ชีวภาพ สังคมศาสตร์หรือมนุษยศาสตร์ รวมทั้งสาขาวิชาชีพเฉพาะทาง สถาบันอาจเน้นการทำวิทยานิพนธ์หรือการวิจัย หรือเน้นการผลิตบัณฑิตที่มีความรู้ ความสามารถทักษะและสมรรถนะในการประกอบอาชีพระดับสูง หรือเน้นทั้งสองด้าน รวมทั้งสถาบันอาจมีบทบาทในการพัฒนาภาคการผลิตจริงทั้งอุตสาหกรรมและบริการ สถาบันในกลุ่มนี้อาจจำแนกได้เป็น ๒ ลักษณะคือ ลักษณะที่ ๑ เป็นสถาบันที่เน้นระดับบัณฑิตศึกษา และลักษณะที่ ๒ เป็นสถาบันที่เน้นระดับปริญญาตรี

กลุ่ม ง สถาบันที่เน้นการวิจัยขั้นสูงและผลิตบัณฑิตระดับบัณฑิตศึกษาโดยเฉพาะระดับปริญญาเอก หมายความว่าสถาบันที่เน้นการผลิตบัณฑิตระดับบัณฑิตศึกษาโดยเฉพาะระดับปริญญาเอก และเน้นการทำวิทยานิพนธ์และการวิจัยรวมถึงการวิจัยหลังปริญญาเอก สถาบันเน้นการผลิตบัณฑิตที่เป็นผู้นำทางความคิดของประเทศ สถาบันมีศักยภาพในการขับเคลื่อนอุดมศึกษาไทยให้อยู่ในแนวหน้าระดับสากล มุ่งสร้างองค์ความรู้ทฤษฎี และขอค้นพบใหม่ทางวิชาการ

ดังนั้น การประกันคุณภาพการศึกษาจึงต้องสร้างกลไกการประเมินคุณภาพให้สอดคล้องกับการแบ่งกลุ่มสถาบันอุดมศึกษา ๔ กลุ่มดังกล่าว

แผนพัฒนาการศึกษาระดับอุดมศึกษา ฉบับที่ ๑๑ (พ.ศ. ๒๕๕๕ – ๒๕๕๙) กำหนดให้อุดมศึกษาไทยในช่วงปี ๒๕๕๕ - ๒๕๕๙ ต้องมีการพัฒนาอย่างก้าวกระโดดเพื่อเป็นแหล่งความรู้ที่ตอบสนองการแก้ไขปัญหาวิกฤติและชี้้นำการพัฒนาที่ยั่งยืนของชาติและท้องถิ่นโดยเร่งสร้างภูมิคุ้มกันในประเทศให้เข้มแข็งขึ้นภายใต้หลักปรัชญาเศรษฐกิจพอเพียงและต้องส่งเสริมการพัฒนาประเทศให้สามารถแข่งขันได้ในประชาคมอาเซียนและประชาคมโลกโดยให้ความสำคัญกับการพัฒนาคนและสังคมไทยให้มีคุณภาพผลิตกำลังคนที่มีศักยภาพตรงตามความต้องการของตลาดแรงงาน สามารถทำงานเพื่อดำรงชีพตนเอง และเพื่อช่วยเหลือสังคม มีคุณธรรมมีความรับผิดชอบและมีสุขภาพทั้งร่างกายและจิตใจรวมทั้งพัฒนาอาจารย์ให้เป็นมืออาชีพและผู้เชี่ยวชาญมืออาชีพให้เป็นอาจารย์พัฒนาวิชาชีพอาจารย์ให้เป็นที่ยอมรับของสังคม มีการจัดการเพื่อพัฒนาเศรษฐกิจของประเทศไทยโดยใช้ความรู้เทคโนโลยีและนวัตกรรมความคิดสร้างสรรค์บนพื้นฐานการผลิตและการบริโภคที่เป็นมิตรต่อสิ่งแวดล้อมซึ่งจะนำไปสู่การพัฒนาเพื่อประโยชน์สุขที่ยั่งยืนของประเทศไทยทั้งนี้โดยอาศัยการบริหารจัดการอุดมศึกษาเชิงรุกและพระราชบัญญัติอุดมศึกษา เป็นเครื่องมือสำคัญในการขับเคลื่อนวิสัยทัศน์ปี ๒๕๕๙ “อุดมศึกษาเป็นแหล่งองค์ความรู้และพัฒนากำลังคนระดับสูงที่มีคุณภาพเพื่อการพัฒนาชาติอย่างยั่งยืนสร้างสังคมการเรียนรู้ตลอดชีวิตตามแผนพัฒนาเศรษฐกิจและสังคมแห่งชาติฉบับที่ ๑๑ (พ.ศ. ๒๕๕๕ - ๒๕๕๙)บนพื้นฐานปรัชญาของเศรษฐกิจพอเพียงมีบทบาทสูงในสังคมประชาคมอาเซียนและมุ่งสู่คุณภาพอุดมศึกษาระดับนานาชาติ”

๒.๓ มาตรฐานการอุดมศึกษา ที่ปรากฏตามประกาศกระทรวงศึกษาธิการ ลงวันที่ ๗ สิงหาคม ๒๕๔๙ ประกอบด้วยมาตรฐาน ๓ ด้าน ได้แก่ มาตรฐานด้านคุณภาพบัณฑิต มาตรฐานด้านการบริหารจัดการ การอุดมศึกษา และมาตรฐานด้านการสร้างและพัฒนาสังคมฐานความรู้และสังคมแห่งการเรียนรู้ มาตรฐานย่อยทั้ง ๓ ด้านนี้ อยู่ในมาตรฐานการศึกษาของชาติที่ประกอบด้วยมาตรฐานย่อย ๓ มาตรฐานเช่นกัน คือ มาตรฐานที่ ๑ คุณลักษณะของคนไทยที่พึงประสงค์ ทั้งในฐานะพลเมืองและพลโลก มาตรฐานที่ ๒ แนวทางการจัดการศึกษา มาตรฐานที่ ๓ แนวการสร้างสังคมแห่งการเรียนรู้/สังคมแห่งความรู้ แต่ละมาตรฐานย่อยของ

มาตรฐานการอุดมศึกษาจะมีความสอดคล้องและสัมพันธ์กับมาตรฐานย่อยของมาตรฐานการศึกษาของชาติ เพื่อให้การพัฒนาคุณภาพและมาตรฐานการศึกษาบรรลุตามจุดมุ่งหมายและหลักการของการจัดการศึกษาของชาติ นอกเหนือจากมาตรฐานการอุดมศึกษาที่เป็นมาตรฐานแม่บทแล้ว คณะกรรมการการอุดมศึกษาได้จัดทำ **มาตรฐานสถาบันอุดมศึกษา** ตามประกาศกระทรวงศึกษาธิการ พ.ศ. ๒๕๕๑ เพื่อนำไปสู่การพัฒนาสถาบันอุดมศึกษาตามกลุ่มสถาบันที่มีปรัชญา วัตถุประสงค์ และพันธกิจในการจัดตั้งที่แตกต่างกันได้อย่างมีประสิทธิภาพและประสิทธิผล ประกอบด้วยมาตรฐานหลัก ๒ ด้าน คือ มาตรฐานด้านศักยภาพและความพร้อมในการจัดการศึกษา และมาตรฐานด้านการดำเนินการตามภารกิจของสถาบันอุดมศึกษา และกำหนดกลุ่มสถาบันอุดมศึกษาเป็น ๔ กลุ่ม ได้แก่ กลุ่ม ก วิทยาลัยชุมชน กลุ่ม ข สถาบันที่เน้นระดับปริญญาตรี กลุ่ม ค สถาบันเฉพาะทาง และกลุ่ม ง สถาบันที่เน้นการวิจัยขั้นสูงและผลิตบัณฑิตระดับบัณฑิตศึกษาโดยเฉพาะระดับปริญญาเอก นอกจากนี้ ยังได้จัดทำ**กรอบมาตรฐานคุณวุฒิระดับอุดมศึกษาแห่งชาติ**พ.ศ. ๒๕๕๒ เพื่อให้เป็นไปตามมาตรฐานการอุดมศึกษาและเพื่อเป็นการประกันคุณภาพบัณฑิตในแต่ละระดับคุณวุฒิและสาขาวิชา โดยกำหนดให้คุณภาพของบัณฑิตทุกระดับคุณวุฒิและสาขาวิชาต้องเป็นไปตามมาตรฐานผลการเรียนรู้อย่างน้อย ๕ ด้าน คือ ด้านคุณธรรม จริยธรรม ด้านความรู้ ด้านทักษะทางปัญญา ด้านทักษะความสัมพันธ์ระหว่างบุคคลและความรับผิดชอบ และด้านทักษะการวิเคราะห์เชิงตัวเลข การสื่อสาร และการใช้เทคโนโลยีสารสนเทศ

๒.๔ กฎกระทรวงว่าด้วยระบบ หลักเกณฑ์ และวิธีการประกันคุณภาพการศึกษา

หลังจากที่พระราชบัญญัติการศึกษาแห่งชาติ พ.ศ. ๒๕๔๒ มีผลบังคับใช้ สำนักงานคณะกรรมการการอุดมศึกษา (ทบวงมหาวิทยาลัยเดิม) ในฐานะหน่วยงานต้นสังกัดที่ทำหน้าที่กำกับดูแลสถาบันอุดมศึกษาได้เสนอระบบการประกันคุณภาพการศึกษาให้คณะรัฐมนตรีพิจารณาเพื่อให้สอดคล้องกับเจตนารมณ์แห่งพระราชบัญญัติฉบับดังกล่าว ซึ่งคณะรัฐมนตรีในการประชุมเมื่อวันที่ ๒๑ มีนาคม ๒๕๔๓ ได้มีมติเห็นชอบกับระบบประกันคุณภาพการศึกษาของสำนักงานคณะกรรมการการอุดมศึกษา(ทบวงมหาวิทยาลัยเดิม) ซึ่งต่อมาได้จัดทำเป็น**ประกาศทบวงมหาวิทยาลัย เรื่อง ระบบ หลักเกณฑ์และวิธีการประกันคุณภาพการศึกษาภายในระดับอุดมศึกษา พ.ศ. ๒๕๔๕** เพื่อใช้เป็นแนวปฏิบัติสาระสำคัญของประกาศฉบับนี้ระบุให้ทบวง มหาวิทยาลัยสนับสนุน และส่งเสริมสถาบันอุดมศึกษาจัดทำระบบการประกันคุณภาพการศึกษาภายในตามภารกิจหลักของสถาบันอุดมศึกษาให้มีประสิทธิภาพและประสิทธิผล รวมทั้งให้มีการประเมินผลและติดตามตรวจสอบคุณภาพและมาตรฐานการศึกษาของสถาบันอุดมศึกษาจากภายใน หรือโดยหน่วยงานต้นสังกัดที่มีหน้าที่กำกับดูแลสถาบันการศึกษาเพื่อเตรียมความพร้อมสำหรับการประเมินคุณภาพจากภายนอก รวมถึงสนับสนุนให้มีการแต่งตั้งคณะกรรมการประกันคุณภาพภายในระดับอุดมศึกษาขึ้นในแต่ละคณะวิชาหรือสถาบันอุดมศึกษา เพื่อกำหนดนโยบาย หลักเกณฑ์ แนวทาง วิธีการตรวจสอบและประเมินระบบกลไกและประเมินผลการดำเนินงานการประกันคุณภาพการศึกษาภายในของแต่ละคณะวิชาหรือสถาบันอุดมศึกษา

หลังจกดำเนินการตามประกาศฉบับปี พ.ศ. ๒๕๔๕ ไประยะหนึ่ง สำนักงานคณะกรรมการการอุดมศึกษาจึงได้จัดทำ**กฎกระทรวงว่าด้วยระบบหลักเกณฑ์และวิธีการประกันคุณภาพการศึกษาภายในสถานศึกษาระดับอุดมศึกษาพ.ศ. ๒๕๔๖** เพื่อให้เป็นไปตามพระราชบัญญัติการศึกษาแห่งชาติ พ.ศ. ๒๕๔๒ แก้ไขเพิ่มเติม (ฉบับที่ ๒) พ.ศ. ๒๕๔๕ ในมาตรา ๕ และมาตรา ๔๗ วรรคสองโดยสาระสำคัญเกี่ยวกับระบบและกลไกการประกันคุณภาพการศึกษาภายในของกฎกระทรวงฉบับนี้ยังคงไว้ตามประกาศทบวงมหาวิทยาลัยฯ พ.ศ. ๒๕๔๕ ซึ่งสำนักงานคณะกรรมการการอุดมศึกษาได้ถือปฏิบัติมาอย่าง

ต่อเนื่อง ต่อมาในปี ๒๕๕๓ กระทรวงศึกษาธิการได้ออกกฎกระทรวงว่าด้วยระบบหลักเกณฑ์ และวิธีการประกันคุณภาพการศึกษา พ.ศ. ๒๕๕๓ แทนฉบับเดิม โดยรวมการประกันคุณภาพภายในและภายนอกของการศึกษาทุกระดับไว้ในฉบับเดียวกัน โดยมีการปรับให้คณะกรรมการประกันคุณภาพภายในระดับอุดมศึกษาทำหน้าที่หลัก ๒ ประการคือ ๑) วางระเบียบหรือออกประกาศกำหนดหลักเกณฑ์และแนวปฏิบัติเกี่ยวกับการประกันคุณภาพภายในระดับอุดมศึกษา เพื่อส่งเสริม สนับสนุนและพัฒนาการประกันคุณภาพภายในระดับอุดมศึกษาโดยความเห็นชอบของคณะกรรมการการอุดมศึกษา และ ๒) เสนอแนะแนวทางปรับปรุงและพัฒนาคุณภาพการศึกษาแก่สถานศึกษา โดยนำผลการประเมินคุณภาพทั้งภายในและภายนอกไปปรับปรุงคุณภาพการศึกษาอย่างต่อเนื่อง นอกจากนี้ ยังมีการปรับเปลี่ยนให้ระบบการประกันคุณภาพภายในประกอบด้วย การประเมินคุณภาพการติดตามตรวจสอบคุณภาพ และการพัฒนาคุณภาพ และกำหนดให้หน่วยงานต้นสังกัดจัดให้มีการติดตามตรวจสอบคุณภาพการศึกษาอย่างน้อยหนึ่งครั้งในทุกสามปีและแจ้งผลให้สถานศึกษาระดับอุดมศึกษาทราบ รวมทั้งเปิดเผยผลการติดตามตรวจสอบคุณภาพการศึกษาต่อสาธารณชน

๓. การประกันคุณภาพการศึกษา

ก่อนมีประกาศพระราชบัญญัติการศึกษาแห่งชาติ พ.ศ. ๒๕๔๒ ทบวงมหาวิทยาลัยได้ตระหนักถึงความสำคัญของการประกันคุณภาพการศึกษาและได้จัดทำประกาศทบวงมหาวิทยาลัยเรื่องนโยบายและแนวปฏิบัติในการประกันคุณภาพการศึกษาระดับอุดมศึกษามาตั้งแต่ปี พ.ศ. ๒๕๓๙ เพื่อเป็นแนวทางในการประกันคุณภาพการศึกษาของสถาบันอุดมศึกษาตามหลักการสำคัญ ๓ ประการคือ การให้เสรีภาพทางวิชาการ (academic freedom) ความมีอิสระในการดำเนินการของสถาบัน (institutional autonomy) และความพร้อมของสถาบันที่จะรับการตรวจสอบคุณภาพจากภายนอกตามหลักการของความรับผิดชอบที่ตรวจสอบได้ (accountability) ต่อมาพระราชบัญญัติการศึกษาแห่งชาติ พ.ศ. ๒๕๔๒ แก้ไขเพิ่มเติม (ฉบับที่ ๒) พ.ศ. ๒๕๔๕ และ (ฉบับที่ ๓) พ.ศ. ๒๕๕๓ ได้ระบุให้หน่วยงานต้นสังกัดและสถานศึกษาจัดให้มีระบบประกันคุณภาพภายในสถานศึกษา ประกอบกับพระราชบัญญัติระเบียบบริหารราชการกระทรวงศึกษาธิการ พ.ศ. ๒๕๔๖ และกฎกระทรวงแบ่งส่วนราชการ กำหนดให้สำนักงานคณะกรรมการการอุดมศึกษามีหน้าที่พิจารณาเสนอนโยบาย แผนพัฒนา และมาตรฐานการอุดมศึกษาที่สอดคล้องกับแผนพัฒนาเศรษฐกิจและสังคมแห่งชาติ และแผนการศึกษาแห่งชาติ สนับสนุนทรัพยากร ติดตามตรวจสอบ และประเมินผลการจัดการศึกษาระดับอุดมศึกษา โดยคำนึงถึงความเป็นอิสระและความเป็นเลิศทางวิชาการของสถานศึกษาระดับปริญญาตามกฎหมายว่าด้วยการจัดตั้งสถานศึกษาแต่ละแห่งและกฎหมายที่เกี่ยวข้องสำนักงานคณะกรรมการการอุดมศึกษาจึงมีหน้าที่ร่วมกับสถานศึกษาในการจัดให้มีระบบการประกันคุณภาพการศึกษาภายใน โดยมีรายละเอียดดังนี้

๓.๑ แนวทางการพัฒนาระบบและกลไกการประกันคุณภาพการศึกษาภายใน

๓.๑.๑ ระบบการประกันคุณภาพการศึกษา

ด้วยกฎกระทรวงว่าด้วยระบบ หลักเกณฑ์ และวิธีการประกันคุณภาพการศึกษา พ.ศ. ๒๕๕๓ ข้อ ๓๓ ให้สถาบันอุดมศึกษาพัฒนาระบบประกันคุณภาพ โดยยึดหลักเสรีภาพทางวิชาการและความมีอิสระในการดำเนินการของสถานศึกษา เพื่อให้มีประสิทธิภาพและประสิทธิผลในการพัฒนาคุณภาพและมาตรฐานการศึกษาของสถานศึกษาระดับอุดมศึกษาอย่างต่อเนื่องและเตรียมความพร้อมเพื่อรองรับการประกันคุณภาพภายนอก สถาบันจึงมีอิสระในการพัฒนาระบบประกันคุณภาพภายในที่เหมาะสมสอดคล้องกับระดับการพัฒนาของสถาบัน โดยอาจเป็นระบบประกันคุณภาพที่ใช้กันแพร่หลายในระดับชาติหรือนานาชาติหรือ

เป็นระบบเฉพาะที่สถาบันพัฒนาขึ้นเอง แต่ไม่ว่าจะเป็นระบบคุณภาพแบบใดจะต้องมีกระบวนการทำงานที่เริ่มต้นจากการวางแผน การดำเนินงานตามแผนการตรวจสอบประเมิน และการปรับปรุงพัฒนา ทั้งนี้ เพื่อให้การดำเนินการกิจของสถาบันบรรลุเป้าประสงค์และมีพัฒนาการอย่างต่อเนื่อง ขณะเดียวกันก็เป็นหลักประกันแก่สาธารณชนให้มั่นใจว่าสถาบันอุดมศึกษาสามารถสร้างผลผลิตทางการศึกษาที่มีคุณภาพหลักการที่สำคัญในการพัฒนาระบบการประกันคุณภาพและตัวบ่งชี้การประกันคุณภาพการศึกษาภายในระดับอุดมศึกษา

หลักการสำคัญในการพัฒนาระบบประกันคุณภาพการศึกษามีดังต่อไปนี้

๑) ส่งเสริมพันธกิจหลักและพันธกิจสนับสนุนของการอุดมศึกษาภายใต้ความสอดคล้องกับหลักเกณฑ์ที่กำหนดในกฎกระทรวงว่าด้วยระบบ หลักเกณฑ์ และวิธีการประกันคุณภาพการศึกษา พ.ศ. ๒๕๕๓

๒) เป็นระบบประกันคุณภาพการศึกษาภายในที่ครอบคลุมปัจจัยนำเข้า และกระบวนการซึ่งสามารถส่งเสริมและนำไปสู่ผลลัพธ์ของการดำเนินการอย่างมีประสิทธิภาพ

๓) ระบบการประกันคุณภาพการศึกษาภายในระดับอุดมศึกษา รอบใหม่ ประกอบด้วย การประกันคุณภาพระดับหลักสูตร ระดับคณะ และระดับสถาบัน โดยจะเริ่มใช้ในปีการศึกษา ๒๕๕๗

- ระบบการประกันคุณภาพการศึกษาระดับหลักสูตร มีการดำเนินการตั้งแต่ การควบคุมคุณภาพ การติดตามตรวจสอบคุณภาพ และการพัฒนาคุณภาพ การพัฒนาตัวบ่งชี้และเกณฑ์การประเมินฯ จะมุ่งไปที่ระบบการประกันคุณภาพการศึกษามากกว่าการประเมินคุณภาพ เพื่อให้สามารถส่งเสริมสนับสนุนกำกับติดตามการดำเนินงานให้เป็นไปตามที่กำหนด สะท้อนการจัดการศึกษาอย่างมีประสิทธิภาพ

- ระบบการประกันคุณภาพภายในระดับคณะและระดับสถาบัน เป็นการดำเนินการประกันคุณภาพการศึกษาภายในที่คณะและสถาบันพัฒนาระบบประกันคุณภาพ โดยยึดหลักเสรีภาพทางวิชาการและควมมีอิสระในการดำเนินการของสถานศึกษา ซึ่งจะประเมินตามระบบประกันคุณภาพการศึกษาภายในที่คณะและสถาบันต้องการให้คณะและสถาบันพัฒนาตามศักยภาพและประเภทของกลุ่มสถาบัน ซึ่งเป็นการประเมินความเข้มแข็งทางวิชาการ

๔) ให้อิสระกับสถาบันอุดมศึกษาในการออกแบบระบบประกันคุณภาพการศึกษาภายใน

๕) เชื่อมโยงกับระบบคุณภาพอื่นที่กำหนดและเป็นนโยบายของ กกอ. โดยเฉพาะเรื่องกรอบมาตรฐานคุณวุฒิระดับอุดมศึกษาแห่งชาติ และการเชื่อมโยงกับการประกันคุณภาพภายนอกของ สมศ. เพื่อไม่ให้เป็นการทำงานซ้ำซ้อนเกินความจำเป็นหรือสร้างภาระการทำงานของหน่วยงาน

๓.๑.๒ มาตรฐาน ตัวบ่งชี้และเกณฑ์ประเมินคุณภาพ

มาตรฐานที่เป็นกรอบสำคัญในการดำเนินงานของสถาบันอุดมศึกษา คือ มาตรฐานการอุดมศึกษา ในขณะเดียวกันสถาบันอุดมศึกษาต่างๆ ต้องดำเนินการให้เป็นไปตามมาตรฐานและหลักเกณฑ์อื่นๆ ที่เกี่ยวข้องอีกมาก เช่น เกณฑ์มาตรฐานหลักสูตรระดับอุดมศึกษา กรอบมาตรฐานคุณวุฒิระดับอุดมศึกษาแห่งชาติ มาตรฐานสถาบันอุดมศึกษา มาตรฐานเพื่อการประเมินคุณภาพภายนอกของสมศ.หรือกรอบการปฏิบัติราชการตามมิติด้านต่าง ๆ ของสำนักงานคณะกรรมการพัฒนาระบบราชการ (ก.พ.ร.) ในกรณีมหาวิทยาลัยของรัฐ เป็นต้น

กำหนดตัวบ่งชี้เป็น ๒ ประเภท คือตัวบ่งชี้เชิงปริมาณและตัวบ่งชี้เชิงคุณภาพ ดังนี้

๑) ตัวบ่งชี้เชิงคุณภาพจะระบุเกณฑ์มาตรฐานเป็นข้อๆ กำหนดเกณฑ์การประเมินตัวบ่งชี้เป็น ๕ ระดับ มีคะแนนตั้งแต่ ๑ ถึง ๕ การประเมินเชิงคุณภาพนี้จะมีทั้งการนับจำนวนข้อและระบุว่าผลการดำเนินงานได้กี่ข้อ ได้คะแนนเท่าใด กรณีที่ไม่ดำเนินการใดๆ หรือดำเนินการไม่ครบที่จะได้ ๑ คะแนน ให้ถือว่าได้ ๐ คะแนน และการประเมินโดยกำหนดการให้คะแนนตามที่ได้คณะหรือสถาบันดำเนินการ และกรรมการ

ประเมิน (peer review) จะพิจารณาผลการดำเนินการนั้นๆ ร่วมกันก่อนที่จะบันทึกคะแนน โดยมีระดับคะแนนอยู่ระหว่าง ๐ - ๕

๒) ตัวบ่งชี้เชิงปริมาณอยู่ในรูปของร้อยละหรือค่าเฉลี่ย กำหนดเกณฑ์การประเมินเป็นคะแนนระหว่าง ๑ ถึง ๕ โดยเป็นค่าต่อเนื่อง (มีจุดทศนิยม) สำหรับการแปลงผลการดำเนินงานตามตัวบ่งชี้ (ซึ่งอยู่ในรูปร้อยละหรือค่าเฉลี่ย) เป็นคะแนนทำโดยการเทียบบัญญัติไตรยางศ์ โดยที่แต่ละตัวบ่งชี้จะกำหนดค่าร้อยละหรือค่าเฉลี่ยที่คิดเป็นคะแนนเต็ม ๕ ไว้

คณะกรรมการประกันคุณภาพภายในระดับอุดมศึกษา ได้กำหนดให้มีระบบประกันคุณภาพการศึกษา ระดับหลักสูตร คณะ และสถาบัน เพื่อให้สถาบันอุดมศึกษาต่างๆ นำไปใช้เป็นแนวทาง (Guideline) ในการจัดทาระบบการประกันคุณภาพภายในของแต่ละสถาบันตามความสนใจภายใต้การกำกับดูแลของสภาสถาบันอุดมศึกษา โดยระบบประกันคุณภาพการศึกษาภายในจะครอบคลุมพันธกิจหลัก ๔ ประการของการอุดมศึกษาและพันธกิจด้านการบริหารจัดการ ได้แก่ (๑) พันธกิจด้านการผลิตบัณฑิต (๒) พันธกิจด้านการวิจัย (๓) พันธกิจด้านการบริการวิชาการ (๔) พันธกิจด้านการทำนุบำรุงศิลปะและวัฒนธรรม และการบริหารจัดการ สำหรับการประกันคุณภาพระดับหลักสูตรจะเน้นพันธกิจในด้านการผลิตบัณฑิตเป็นสำคัญ ส่วนพันธกิจด้านอื่นๆ จะเป็นการบูรณาการเข้าไว้ด้วยกัน หากเป็นตัวบ่งชี้ในระดับคณะและสถาบัน จะครอบคลุมพันธกิจหลักของการอุดมศึกษารวมทั้งการบริหารจัดการได้ทั้งหมด ซึ่งสามารถชี้วัดคุณลักษณะที่พึงประสงค์ตามมาตรฐานการอุดมศึกษา มาตรฐานและหลักเกณฑ์อื่นๆที่เกี่ยวข้องกับพันธกิจเหล่านั้นได้ทั้งหมด ในบทที่ ๔ ถึงบทที่ ๖ ของคู่มือฉบับนี้จึงได้พัฒนาระบบการประกันคุณภาพการศึกษาภายใน เพื่อให้สถาบันอุดมศึกษานำไปเป็นกรอบในการดำเนินการประกันคุณภาพการศึกษาภายในตั้งแต่ระดับหลักสูตร ระดับคณะและระดับสถาบัน การพัฒนาตัวบ่งชี้และเกณฑ์การประเมินจะมุ่งไปที่ระบบการประกันคุณภาพการศึกษามากกว่าการประเมินคุณภาพ เพื่อให้สามารถส่งเสริม สนับสนุน กำกับติดตาม การดำเนินงานให้เป็นไปตามที่กำหนด สะท้อนการจัดการศึกษาอย่างมีคุณภาพ และตัวบ่งชี้ที่พัฒนาขึ้นควรเชื่อมโยงหรือเป็นเรื่องเดียวกันกับการประเมินคุณภาพภายนอก โดยการประกันคุณภาพการศึกษาภายในเน้นที่ปัจจัยนำเข้า และกระบวนการ ซึ่งภายใต้ตัวบ่งชี้ที่เป็นกระบวนการให้สามารถสะท้อนผลลัพธ์ของการดำเนินการตามกระบวนการดังกล่าวด้วย

๓.๑.๓ กลไกการประกันคุณภาพ

ในด้านของกลไกการประกันคุณภาพ ผู้ที่มีความสำคัญส่งผลให้การดำเนินงานประสบความสำเร็จและนำไปสู่การพัฒนาคุณภาพอย่างต่อเนื่องคือ คณะกรรมการระดับนโยบายและผู้บริหารสูงสุดของสถาบันที่จะต้องให้ความสำคัญและกำหนดนโยบายการประกันคุณภาพการศึกษาที่ชัดเจนและเข้าใจร่วมกันทุกระดับ โดยมอบหมายให้หน่วยงานหรือคณะกรรมการรับผิดชอบในการติดตาม ตรวจสอบ ประเมิน และกระตุ้นให้เกิดการพัฒนาคุณภาพอย่างต่อเนื่อง หน้าที่สำคัญประการหนึ่งของคณะกรรมการหรือหน่วยงานนี้ คือ การจัดระบบประกันคุณภาพพร้อมทั้งกำหนดตัวบ่งชี้และเกณฑ์การประเมินคุณภาพที่เหมาะสมสำหรับคณะและสถาบัน ระบบประกันคุณภาพที่ใช้ต้องสามารถเชื่อมโยงให้เกิดคุณภาพของการปฏิบัติงาน ตั้งแต่ระดับบุคคล ระดับหลักสูตร ระดับคณะวิชาไปจนถึงระดับสถาบัน โดยอาจจำเป็นต้องจัดทำคู่มือคุณภาพในแต่ละระดับเพื่อกำกับการดำเนินงาน แต่ที่สำคัญคณะกรรมการหรือหน่วยงานนี้ต้องประสานงานและผลักดันให้เกิดระบบฐานข้อมูลและสารสนเทศที่มีประสิทธิภาพซึ่งสามารถใช้งานร่วมกันได้ในทุกระดับ

๓.๑.๔ ระบบฐานข้อมูลและระบบสารสนเทศ

การวัดและวิเคราะห์ผลการดำเนินงานเป็นสิ่งจำเป็นในกระบวนการประกันคุณภาพ การวัดและวิเคราะห์ผลการดำเนินงานจะไม่สามารถทำได้อย่างถูกต้องและมีประสิทธิภาพหากปราศจากฐานข้อมูลและระบบสารสนเทศที่เป็นจริง ถูกต้องตรงกันทุกระดับตั้งแต่ระดับบุคคล ระดับหลักสูตร คณะวิชา และสถาบัน ตลอดจนเป็นข้อมูลที่สามารถเรียกใช้ได้อย่างรวดเร็ว ดังนั้น ระบบสารสนเทศที่ดี มีประสิทธิภาพจึงเป็นปัจจัยสำคัญยิ่งที่จะส่งผลต่อความสำเร็จของการประกันคุณภาพการศึกษา และส่งผลต่อคุณภาพในทุกขั้นตอนการดำเนินงานตั้งแต่การวางแผนการปฏิบัติงาน การตรวจสอบประเมิน ตลอดจนถึงการปรับปรุงและพัฒนา

๔. ความเชื่อมโยงระหว่างมาตรฐานการศึกษากับการประกันคุณภาพการศึกษา

พระราชบัญญัติการศึกษาแห่งชาติ พ.ศ. ๒๕๔๒ แก้ไขเพิ่มเติม (ฉบับที่ ๒) พ.ศ. ๒๕๔๕ ในหมวด ๕ ที่ว่าด้วยการบริหารและการจัดการศึกษา มาตรา ๓๔ ได้กำหนดให้ คณะกรรมการการอุดมศึกษามีหน้าที่พิจารณาเสนอมาตรฐานการอุดมศึกษาที่สอดคล้องกับความต้องการตามแผนพัฒนาเศรษฐกิจและสังคมแห่งชาติ และสอดคล้องกับมาตรฐานการศึกษาของชาติ โดยคำนึงถึงความเป็นอิสระและความเป็นเลิศทางวิชาการของสถาบันอุดมศึกษา คณะกรรมการการอุดมศึกษาจึงได้จัดทำมาตรฐานการอุดมศึกษาเพื่อใช้เป็นกลไกระดับกระทรวง ระดับคณะกรรมการการอุดมศึกษาและระดับหน่วยงาน เพื่อนำไปสู่การกำหนดนโยบาย การพัฒนาการอุดมศึกษาของสถาบันอุดมศึกษาต่อไป มาตรฐานการอุดมศึกษาที่จัดทำขึ้นฉบับนี้ได้ใช้มาตรฐานการศึกษาของชาติที่เปรียบเสมือนร่มใหญ่เป็นกรอบในการพัฒนา โดยมีสาระสำคัญที่ครอบคลุมเป้าหมายและหลักการของการจัดการศึกษาระดับอุดมศึกษาของไทยและเป็นมาตรฐานที่คำนึงถึงความปลอดภัยของกลุ่มหรือประเภทของสถาบันอุดมศึกษา เพื่อให้ทุกสถาบันสามารถนำไปใช้กำหนดพันธกิจ และมาตรฐานของการปฏิบัติงานได้

คณะกรรมการการอุดมศึกษายังได้กำหนดเกณฑ์มาตรฐานอื่นๆ อาทิ เกณฑ์มาตรฐานหลักสูตรระดับอุดมศึกษา หลักเกณฑ์การขอเปิดและดำเนินการหลักสูตรระดับปริญญาในระบบการศึกษาทางไกล หลักเกณฑ์การกำหนดชื่อปริญญา หลักเกณฑ์และแนวปฏิบัติเกี่ยวกับการพิจารณาประเมินคุณภาพการจัดการศึกษานอกสถานที่ตั้งของสถาบันอุดมศึกษา เพื่อส่งเสริมให้สถาบันอุดมศึกษาได้พัฒนาด้านวิชาการและวิชาชีพ รวมทั้งการพัฒนาคุณภาพและยกระดับมาตรฐานในการจัดการศึกษาระดับอุดมศึกษาให้มีความทัดเทียมกันและพัฒนาสู่สากล ซึ่งทำให้สถาบันอุดมศึกษาสามารถจัดการศึกษาได้อย่างยืดหยุ่น คล่องตัว และต่อเนื่องในทุกระดับการศึกษา ตลอดจนสะท้อนให้เห็นถึงมาตรฐานคุณภาพการจัดการศึกษาในระดับอุดมศึกษา

เพื่อให้การจัดการศึกษาทุกระดับและทุกประเภทมีคุณภาพและได้มาตรฐานตามที่กำหนดทั้งมาตรฐานการศึกษาระดับชาติ มาตรฐานการอุดมศึกษา มาตรฐานสถาบันอุดมศึกษา และสัมพันธ์กับมาตรฐานและหลักเกณฑ์ที่เกี่ยวข้องกับการจัดการศึกษาอื่น ๆ รวมถึงกรอบมาตรฐานคุณวุฒิระดับอุดมศึกษาแห่งชาติ จึงจำเป็นต้องมีระบบประกันคุณภาพที่พัฒนาขึ้นตามที่กำหนดไว้ในกฎกระทรวงว่าด้วยระบบ หลักเกณฑ์ และวิธีการประกันคุณภาพการศึกษา พ.ศ. ๒๕๕๓ ทั้งนี้ ความเชื่อมโยงระหว่างมาตรฐานการศึกษา หลักเกณฑ์ที่เกี่ยวข้อง และการประกันคุณภาพการศึกษาสามารถแสดงในแผนภาพที่ ๑.๑

แผนภาพที่ ๑.๑ ความเชื่อมโยงระหว่างมาตรฐานการศึกษาและการประกันคุณภาพ

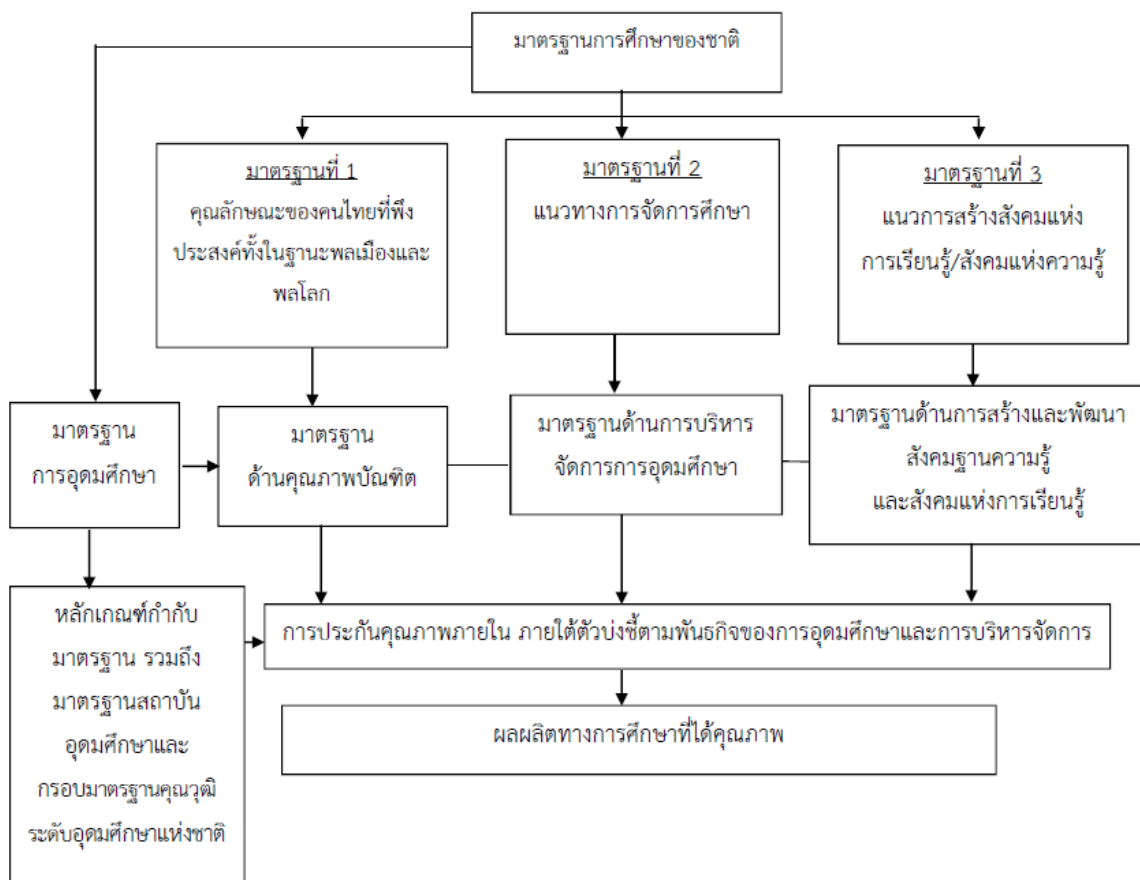

๕. ความเชื่อมโยงระหว่างการประกันคุณภาพภายในและการประเมินคุณภาพ

การประกันคุณภาพการศึกษาภายในเป็นส่วนหนึ่งของกระบวนการบริหารการศึกษาปกติที่ต้องดำเนินการอย่างต่อเนื่อง โดยมีการควบคุมดูแลปัจจัยที่เกี่ยวข้องกับคุณภาพ มีการตรวจสอบ ติดตามและประเมินผลการดำเนินงานเพื่อนำไปสู่การพัฒนาปรับปรุงคุณภาพอย่างสม่ำเสมอด้วยเหตุนี้ระบบประกันคุณภาพภายในจึงต้องดูแลทั้งปัจจัยนำเข้า (input) กระบวนการ (process) และผลผลิตหรือผลลัพธ์ (output/outcome) ซึ่งต่างจากการประเมินคุณภาพภายนอก ที่เน้นการประเมินผลการจัดการศึกษา ดังนั้น ความเชื่อมโยงระหว่างการประกันคุณภาพภายในกับการประเมินคุณภาพ ภายนอกจึงเป็นสิ่งจำเป็น โดยได้เชื่อมโยงให้เห็นจากแผนภาพที่ ๑.๒

แผนภาพที่ ๑.๒ ความสัมพันธ์ระหว่างการประกันคุณภาพการศึกษาภายในกับการประเมินคุณภาพภายนอก

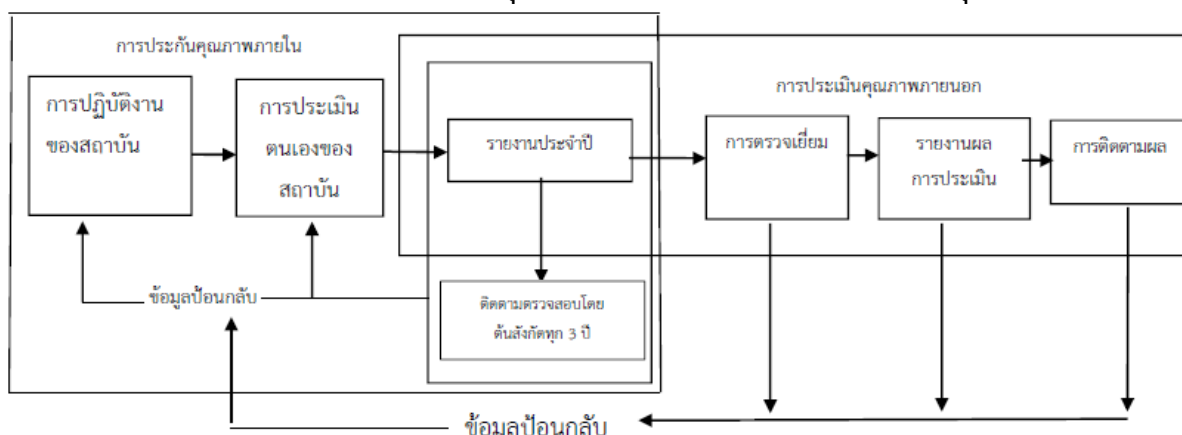

จากแผนภาพที่ ๑.๒ จะเห็นว่า เมื่อสถาบันอุดมศึกษามีการดำเนินการประกันคุณภาพภายในแล้ว จำเป็นต้องจัดทำรายงานประจำปีที่เป็นรายงานประเมินคุณภาพภายในโดยใช้รูปแบบการจัดทำรายงานประจำปีที่เป็นรายงานการประเมินคุณภาพภายในตามที่กำหนดในระบบฐานข้อมูลด้านการประกันคุณภาพ (CHE QA Online) ซึ่งเป็นการบันทึกผลการดำเนินงานประกันคุณภาพการศึกษาผ่านทางระบบออนไลน์ ตั้งแต่การจัดเก็บข้อมูลพื้นฐานเอกสารอ้างอิง การประเมินตนเอง การประเมินของคณะกรรมการประเมินคุณภาพ เพื่อนำเสนอสภาสถาบันหน่วยงานต้นสังกัด หน่วยงานที่เกี่ยวข้อง และเปิดเผยต่อสาธารณชน ซึ่งข้อมูลดังกล่าวจะเป็นข้อมูลเชื่อมโยงระหว่างการประกันคุณภาพภายในของสถาบัน การติดตามตรวจสอบของต้นสังกัด ดังนั้น สถาบันอุดมศึกษาจำเป็นต้องจัดทำรายงานการประเมินตนเองที่มีความลุ่มลึก สะท้อนภาพที่แท้จริงของสถาบันในการจัดการศึกษาตั้งแต่ระดับหลักสูตรการดำเนินการของคณะและสถาบัน เพื่อการผลิตบัณฑิตที่มีคุณภาพออกไปรับใช้สังคม

การประกันคุณภาพการศึกษาภายใน

๑. พัฒนาการของระบบการประกันคุณภาพการศึกษาภายใน

เป็นที่ทราบกันดีว่าระบบการประกันคุณภาพการศึกษาจำเป็นต้องมีการปรับปรุงอย่างต่อเนื่องตามระดับการพัฒนาของสถาบันการศึกษา ตามความเจริญก้าวหน้าทางเทคโนโลยี สภาพสังคม เศรษฐกิจ ความรู้ และทักษะในอนาคตที่ตลาดงานต้องการ และพฤติกรรมการเรียนรู้ของผู้เรียน ดังนั้น ระบบการประกันคุณภาพการศึกษาภายในและระบบการประเมินคุณภาพการศึกษาภายนอกจึงมีการปรับปรุงมาโดยตลอด ปัจจุบันระบบการประกันคุณภาพภายในเข้าสู่รอบที่สาม (๒๕๕๗ - ๒๕๖๑) และระบบการประเมินคุณภาพภายนอกเข้าสู่รอบที่สี่ (๒๕๕๘ - ๒๕๖๒)

ระบบการประกันคุณภาพภายในที่พัฒนาโดยสำนักงานคณะกรรมการการอุดมศึกษา เริ่มใช้มาตั้งแต่ปีการศึกษา ๒๕๕๐ เป็นระบบแรกที่ทำให้สถาบันอุดมศึกษาทุกแห่งได้นำไปใช้ในการประเมินผลการดำเนินงานในทุกปีการศึกษา และให้สถาบันอุดมศึกษาเพิ่มเติมประเด็นการประเมินที่สะท้อนเอกลักษณ์ของแต่ละสถาบันในรอบแรกนี้ตัวบ่งชี้ประเมินผลการดำเนินงานมีทั้งตัวบ่งชี้ที่เป็นปัจจัยนำเข้า กระบวนการและผลผลิตหรือผลลัพธ์ โดยครอบคลุมองค์ประกอบคุณภาพตามกฎกระทรวงว่าด้วยระบบ หลักเกณฑ์ และวิธีการประกันคุณภาพการศึกษาภายในสถานศึกษา ระดับอุดมศึกษา พ.ศ. ๒๕๔๖ ตอบสนองเจตนารมณ์แห่งพระราชบัญญัติการศึกษาแห่งชาติ พ.ศ. ๒๕๔๒ แก้ไขเพิ่มเติม (ฉบับที่ ๒) พ.ศ. ๒๕๔๕ มาตรฐานการศึกษาของชาติ มาตรฐานการอุดมศึกษา และมาตรฐานต่างๆ ที่เกี่ยวข้อง รวมทั้งสอดคล้องไปในทิศทางเดียวกันกับตัวบ่งชี้การประเมินคุณภาพภายนอกของสำนักงานรับรองมาตรฐานและประเมินคุณภาพการศึกษา (องค์การมหาชน) หรือ สมศ. ภายใต้หลักการสำคัญคือไม่เป็นภาระซ้ำซ้อนในการปฏิบัติงานของสถาบันอุดมศึกษา ตัวบ่งชี้ที่พัฒนาขึ้นสามารถประเมินได้ครบทุกมิติของระบบการประกันคุณภาพ คือ ปัจจัยนำเข้า กระบวนการ และผลผลิตหรือผลลัพธ์ อีกทั้ง ยังมีความสมดุลระหว่างมุมมองการบริหารจัดการทั้ง ๔ ด้าน คือ ด้านนักศึกษาและผู้มีส่วนได้ส่วนเสีย ด้านกระบวนการภายใน ด้านการเงิน และด้านบุคลากร การเรียนรู้ และนวัตกรรม ในส่วนของเกณฑ์การประเมิน มีทั้งเกณฑ์ทั่วไปที่ใช้กับทุกสถาบันและที่แยกใช้เฉพาะกับสถาบันที่มีจุดเน้นต่างกัน ได้แก่สถาบันที่เน้นการผลิตบัณฑิตและการวิจัย สถาบันที่เน้นการผลิตบัณฑิตและพัฒนาสังคม สถาบันที่เน้นการผลิตบัณฑิตและพัฒนาศิลปวัฒนธรรม และสถาบันที่เน้นการผลิตบัณฑิตเพียงอย่างเดียวเนื่องจากในระยะแรกนี้สถาบันอุดมศึกษาหลายแห่งยังไม่มีกระบวนการทำงานที่เน้นวงจรคุณภาพอย่างชัดเจนตัวบ่งชี้ส่วนใหญ่จึงเป็นตัวบ่งชี้ที่เน้นกระบวนการ

การพัฒนากระบวนการประกันคุณภาพภายในรอบที่สอง พ.ศ. ๒๕๕๓ ยังคงยึดหลักการเดียวกับรอบแรกโดยนำแผนพัฒนาการศึกษาระดับอุดมศึกษา ฉบับที่ ๑๐ (พ.ศ. ๒๕๕๐ - ๒๕๕๔) กฎกระทรวงว่าด้วยระบบหลักเกณฑ์ และวิธีการประกันคุณภาพการศึกษา พ.ศ. ๒๕๕๓ มาตรฐานสถาบันอุดมศึกษา กรอบมาตรฐานคุณวุฒิระดับอุดมศึกษาแห่งชาติ เกณฑ์มาตรฐานหลักสูตรระดับอุดมศึกษา มาตรฐานเพื่อการประเมินคุณภาพภายนอกของ สมศ. กรอบการปฏิบัติราชการตามมิติด้านต่างๆ ของสำนักงานคณะกรรมการพัฒนาระบบราชการ (ก.พ.ร.) ในกรณีมหาวิทยาลัยของรัฐมาเป็นกรอบในการพัฒนาระบบการประกันคุณภาพภายใน อย่างไรก็ตาม การพัฒนาตัวบ่งชี้และเกณฑ์การประกันคุณภาพภายในรอบที่สองจะมุ่งเน้นการประเมินเฉพาะปัจจัยนำเข้าและกระบวนการ สำหรับการวัดผลผลิตหรือผลลัพธ์นั้น สำนักงานคณะกรรมการการอุดมศึกษาได้นำตัวบ่งชี้ที่ใช้ในการประเมินคุณภาพภายนอกกรอบสามของ สมศ. มาใช้ โดยถือเป็นส่วนหนึ่งของตัวบ่งชี้และเกณฑ์การประกันคุณภาพภายในที่สถาบันอุดมศึกษาต้องดำเนินการให้ครบถ้วนทุกมิติของระบบประกันคุณภาพ คือ ปัจจัยนำเข้า กระบวนการ ผลผลิตหรือผลลัพธ์ ทั้งนี้ เกณฑ์ที่พัฒนาขึ้นในรอบนี้ยังมีความแตกต่างจากรอบแรกคือ มีการกำหนดประเภทเกณฑ์มาตรฐานทั่วไปที่ใช้กับทุกกลุ่มสถาบันอุดมศึกษาและเกณฑ์มาตรฐานเพิ่มเติมเฉพาะกลุ่มสถาบันอุดมศึกษา ได้แก่ กลุ่ม ข สถาบันที่เน้นระดับปริญญาตรีกลุ่ม ค ๑ สถาบันเฉพาะทางที่เน้นระดับบัณฑิตศึกษา กลุ่ม ค ๒ สถาบันเฉพาะทางที่เน้นระดับปริญญาตรี และกลุ่ม ง สถาบันที่เน้นการวิจัยขั้นสูงและผลิตบัณฑิตระดับบัณฑิตศึกษา โดยเฉพาะระดับปริญญาเอกตามนิยามที่กำหนดในประกาศกระทรวงศึกษาธิการ เรื่องมาตรฐานสถาบันอุดมศึกษา

๒. การประกันคุณภาพการศึกษาภายในรอบใหม่ (พ.ศ. ๒๕๕๗ - ๒๕๖๑)

ในปี พ.ศ. ๒๕๕๗ สำนักงานคณะกรรมการการอุดมศึกษาโดยคณะกรรมการประกันคุณภาพภายในระดับอุดมศึกษา ได้ตระหนักถึงความสำคัญของหน่วยย่อยของการอุดมศึกษาที่ทำหน้าที่ผลิตบัณฑิตให้มีคุณภาพ จึงได้กำหนดกรอบแนวทางการพัฒนาระบบการประกันคุณภาพการศึกษาภายใน ระดับอุดมศึกษา โดยให้พิจารณาเพิ่มเติมในสาระที่เกี่ยวข้องในกรอบแผนอุดมศึกษาระยะยาว ๑๕ ปี ฉบับที่ ๒ (พ.ศ. ๒๕๕๑ - ๒๕๖๕) แผนพัฒนาการศึกษาระดับอุดมศึกษา ฉบับที่ ๑๑ (พ.ศ. ๒๕๕๕ - ๒๕๕๙) มาตรฐานการอุดมศึกษา มาตรฐานสถาบันอุดมศึกษา เกณฑ์มาตรฐานหลักสูตรระดับอุดมศึกษา พ.ศ. ๒๕๔๘ รวมทั้งกรอบมาตรฐานคุณวุฒิระดับอุดมศึกษาแห่งชาติ พ.ศ. ๒๕๕๒ ทั้งนี้ ได้กำหนดให้มีการประกันคุณภาพการศึกษาภายใน ๓ ระดับ คือ ระดับหลักสูตร ระดับคณะ และระดับสถาบัน โดยมีองค์ประกอบการประกันคุณภาพการศึกษาภายในตามพันธกิจ ๔ ด้านของสถาบันอุดมศึกษา และเพิ่มเติมด้านอื่นๆ ที่จำเป็น สำหรับการพัฒนาตัวบ่งชี้และเกณฑ์การประกันคุณภาพการศึกษาภายในทั้งระดับหลักสูตร คณะ และสถาบันดำเนินการไปพร้อมกัน หากเป็นตัวบ่งชี้ที่เน้นกระบวนการจะต้องมีการประเมินผลลัพธ์ภายใต้การดำเนินการตามตัวบ่งชี้กระบวนการดังกล่าวด้วย (process performance) ซึ่งได้กำหนดหลักการพัฒนาไว้ดังนี้

การประกันคุณภาพการศึกษาภายใน ระดับหลักสูตร ประกอบด้วย ๖ องค์ประกอบได้แก่ องค์ประกอบที่ ๑ การกำกับมาตรฐาน องค์ประกอบที่ ๒ บัณฑิต องค์ประกอบที่ ๓ นักศึกษา องค์ประกอบที่ ๔ อาจารย์องค์ประกอบที่ ๕ หลักสูตร การเรียนการสอน การประเมินผู้เรียน และองค์ประกอบที่ ๖ สิ่งสนับสนุนการเรียนรู้ตัวบ่งชี้และเกณฑ์การประกันคุณภาพการศึกษาภายในระดับหลักสูตรครอบคลุมเรื่องการส่งเสริม พัฒนานักศึกษาการวางระบบกระบวนการจัดการเรียนการสอน จำนวนอาจารย์ต่อนักศึกษาในระดับบัณฑิตศึกษา (โดยเฉพาะการคุมวิทยานิพนธ์ให้เป็นไปตามเกณฑ์มาตรฐานหลักสูตร) ผลงานทางวิชาการ ผลงานวิจัยของคณาจารย์สื่ออุปกรณ์ การเรียนการสอน ห้องสมุดและแหล่งการเรียนรู้ต่างๆ การ

ดำเนินการตามกรอบมาตรฐานคุณวุฒิระดับอุดมศึกษาแห่งชาติรวมทั้งคุณภาพบัณฑิต ซึ่งจะพิจารณาจากการมีงานทำหรือประกอบอาชีพอิสระ คุณภาพผลงานตีพิมพ์และเผยแพร่ของนักศึกษาระดับบัณฑิตศึกษา

การประกันคุณภาพการศึกษาภายใน ระดับคณะ ประกอบด้วย ๕ องค์ประกอบได้แก่ องค์ประกอบที่ ๑ การผลิตบัณฑิต องค์ประกอบที่ ๒ การวิจัย องค์ประกอบที่ ๓ การบริการวิชาการ องค์ประกอบที่ ๔ การทำนุบำรุงศิลปและวัฒนธรรม และองค์ประกอบที่ ๕ การบริหารจัดการ ตัวบ่งชี้และเกณฑ์การประกันคุณภาพการศึกษาภายในระดับคณะให้ครอบคลุมการดำเนินงานของคณะ เพื่อสนับสนุนการจัดการเรียนการสอนของแต่ละหลักสูตรที่คณะดูแลรวมทั้ง กิจกรรมนักศึกษา การบริการนักศึกษา การให้บริการทางวิชาการ การวิจัยการบริหารจัดการและการประกันคุณภาพของคณะ

การประกันคุณภาพการศึกษาภายใน ระดับสถาบัน ประกอบด้วย ๕ องค์ประกอบได้แก่ องค์ประกอบที่ ๑ การผลิตบัณฑิต องค์ประกอบที่ ๒ การวิจัย องค์ประกอบที่ ๓ การบริการวิชาการ องค์ประกอบที่ ๔ การทำนุบำรุงศิลปและวัฒนธรรม และองค์ประกอบที่ ๕ การบริหารจัดการ ตัวบ่งชี้และเกณฑ์การประกันคุณภาพการศึกษาภายในระดับสถาบัน พิจารณาให้เป็นไปตามมาตรฐานสถาบันอุดมศึกษา ได้แก่ มาตรฐานด้านศักยภาพและความพร้อมในการจัดการศึกษาประกอบด้วยด้านกายภาพด้านวิชาการ ด้านการเงิน ด้านการบริหารจัดการมาตรฐานด้านการดำเนินการตามภารกิจของสถาบันอุดมศึกษา ประกอบด้วย ด้านการผลิตบัณฑิต ด้านการวิจัย ด้านการให้บริการทางวิชาการแก่สังคม ด้านการทำนุบำรุงศิลปและวัฒนธรรมทั้งนี้ ควรมุ่งเน้นการประกันคุณภาพการดำเนินการของสถาบันเพื่อสนับสนุนการจัดการเรียนการสอนของแต่ละคณะ โดยครอบคลุมในด้านกายภาพและภารกิจของสถาบันรวมถึงการประกันคุณภาพในภาพรวม

จุดมุ่งหมายของการประกันคุณภาพการศึกษาภายในแต่ละระดับ เพื่อการควบคุมคุณภาพ การติดตามตรวจสอบคุณภาพและการพัฒนาคุณภาพ การจัดการศึกษาในระดับหลักสูตร ระดับคณะและระดับสถาบันให้ได้ข้อมูลที่ชี้ผลการบริหารจัดการหลักสูตรที่ได้คุณภาพตามมาตรฐานการอุดมศึกษาของแต่ละคณะ และภาพรวมของสถาบันอันจะนำไปสู่การกำหนดแนวทางและพัฒนาคุณภาพตามเกณฑ์และมาตรฐานที่ตั้งไว้อย่างต่อเนื่อง เพื่อจัดทำรายงานประจำปีที่เป็นรายงานประเมินคุณภาพภายในเสนอต่อสำนักงานคณะกรรมการการอุดมศึกษา ทุกปีการศึกษาตลอดจนเพื่อรองรับการติดตามตรวจสอบอย่างน้อยหนึ่งครั้งในทุกสามปีตามกฎกระทรวงฯ รวมทั้งการสร้างความมั่นใจต่อสังคมในเรื่องคุณภาพบัณฑิตโดยผู้เรียนมีงานทำ ผู้เรียนมีคุณภาพตามกรอบมาตรฐานคุณวุฒิระดับอุดมศึกษาแห่งชาติ และเพื่อประกอบการพิจารณาขึ้นทะเบียนหลักสูตรตามกรอบมาตรฐานคุณวุฒิระดับอุดมศึกษาแห่งชาติพ.ศ. ๒๕๕๒

อย่างไรก็ตาม ระบบการประกันคุณภาพการศึกษาภายในรอบใหม่นี้จะมุ่งเน้นที่การประกันคุณภาพการศึกษาภายในระดับหลักสูตรให้มีการดำเนินการตั้งแต่การวางระบบคุณภาพ การควบคุมคุณภาพ การติดตามตรวจสอบคุณภาพ การประเมินคุณภาพและการพัฒนาคุณภาพ เพื่อสร้างความมั่นใจให้กับผู้ใช้บัณฑิตและส่งเสริมสนับสนุน กำกับติดตามการดำเนินงานของคณะและสถาบันให้เป็นไปตามมาตรฐานและวิสัยทัศน์ที่สถาบันอุดมศึกษากำหนด โดยให้สะท้อนผลการจัดการศึกษาได้อย่างมีคุณภาพ มีการควบคุมคุณภาพในทุกขั้นตอนของการผลิตบัณฑิตในแต่ละปีการศึกษาโดยคณะกรรมการประจำหลักสูตร มีการตรวจสอบติดตามคุณภาพผลการผลิตบัณฑิตโดยคณะกรรมการประจำคณะและคณะกรรมการระดับสถาบันในทุกปีการศึกษา มีความเชื่อมโยงกับระบบการประเมินคุณภาพภายนอกที่จะมีการรับรองคุณภาพการศึกษาระดับชาติ รวมทั้งมีการประเมินคุณภาพเพื่อให้ได้ข้อมูลเชิงปริมาณและเชิงคุณภาพที่สะท้อนผลของการผลิตบัณฑิตในแต่ละปีการศึกษา เพื่อสร้างความเชื่อมั่นในคุณภาพของบัณฑิตที่สำเร็จการศึกษาจากสถาบันอุดมศึกษา

อนึ่ง คณะกรรมการประกันคุณภาพภายในระดับอุดมศึกษาได้ออกประกาศ เรื่อง หลักเกณฑ์และแนวปฏิบัติเกี่ยวกับการประกันคุณภาพภายใน ระดับอุดมศึกษา พ.ศ. ๒๕๕๗ โดยระบุให้สถาบันอุดมศึกษามีอิสระในการเลือกพัฒนาระบบประกันคุณภาพการศึกษาภายใน โดยยึดหลักเสรีภาพทางวิชาการและควมมีอิสระในการดำเนินการของสถานศึกษา เพื่อให้มีประสิทธิภาพและประสิทธิผลในการพัฒนาคุณภาพและมาตรฐานการศึกษาของสถานศึกษาระดับอุดมศึกษาอย่างต่อเนื่องสอดคล้องกับบริบทของสถาบันอุดมศึกษา และเป็นไปตามมาตรฐานการอุดมศึกษาเกณฑ์มาตรฐานต่างๆ ที่เกี่ยวข้องและเตรียมความพร้อมเพื่อรองรับการประกันคุณภาพภายนอก ทั้งนี้ ระบบการประกันคุณภาพการศึกษาภายในที่สถาบันอุดมศึกษาเลือกใช้ ต้องสนองต่อเจตนารมณ์ของสถาบันอุดมศึกษาและกฎกระทรวงว่าด้วยระบบหลักเกณฑ์ และวิธีการประกันคุณภาพการศึกษา พ.ศ.๒๕๕๓ อาจเป็นระบบที่คณะกรรมการประกันคุณภาพภายในระดับอุดมศึกษาพัฒนาขึ้น หรือเป็นระบบที่เป็นที่ยอมรับในระดับสากลที่สามารถประกันคุณภาพได้ตั้งแต่ระดับหลักสูตร คณะ และสถาบัน เช่น ระบบ AUN - QA หรือ ระบบ EdPEX หรือเป็นระบบที่สถาบันอุดมศึกษาพัฒนาขึ้นเอง ทั้งนี้ โดยผ่านการพิจารณาจากสภาสถาบันและเสนอคณะกรรมการประกันคุณภาพภายในระดับอุดมศึกษาพิจารณาให้ความเห็นชอบ ซึ่งสถาบันอุดมศึกษาต้องรายงานผลการประเมินคุณภาพภายในต่อต้นสังกัด เพื่อพิจารณาและเปิดเผยต่อสาธารณะ เพื่อให้เป็นไปตามมาตรา ๔๘ แห่งพระราชบัญญัติการศึกษาแห่งชาติ พ.ศ. ๒๕๔๒ แก้ไขเพิ่มเติม (ฉบับที่ ๒) พ.ศ. ๒๕๔๕ และ (ฉบับที่ ๓) พ.ศ. ๒๕๕๓ และข้อ ๖ แห่งกฎกระทรวง ว่าด้วยระบบ หลักเกณฑ์ และวิธีการประกันคุณภาพการศึกษา พ.ศ. ๒๕๕๓

๓. กระบวนการและวิธีการประกันคุณภาพการศึกษาภายใน (ปีการศึกษา ๒๕๕๗ – ๒๕๖๑)

เพื่อให้การประกันคุณภาพการศึกษาเกิดประโยชน์ จึงควรมีแนวทางการจัดกระบวนการประกันคุณภาพการศึกษาภายในตามวงจรคุณภาพ ประกอบด้วย ๔ ขั้นตอน คือ การวางแผน (Plan) การดำเนินงานและเก็บข้อมูล (Do) การประเมินคุณภาพ (Check / Study) และการเสนอแนวทางการปรับปรุง (Act) โดยมีรายละเอียดดังนี้

P = เริ่มกระบวนการวางแผนการประเมินตั้งแต่ต้นปีการศึกษา โดยนำผลการประเมินปีก่อนหน้ามาใช้เป็นข้อมูลในการวางแผนโดยต้องเก็บข้อมูลตั้งแต่เดือนมิถุนายน กรณีใช้ระบบเปิด-ปิดภาคการศึกษาแบบเดิมหรือตั้งแต่เดือนสิงหาคม กรณีใช้ระบบเปิด-ปิดภาคการศึกษาตามอาเซียน

D = ดำเนินงานและเก็บข้อมูลบันทึกผลการดำเนินงานตั้งแต่ต้นปีการศึกษา คือ เดือนที่ ๑ – เดือนที่ ๑๒ ของปีการศึกษา (เดือนมิถุนายน – พฤษภาคม ปีถัดไป หรือเดือนสิงหาคม – กรกฎาคมปีถัดไป)

C/S = ดำเนินการประเมินคุณภาพในระดับหลักสูตร คณะ และสถาบัน ระหว่างเดือนมิถุนายน – สิงหาคม หรือเดือนสิงหาคม – ตุลาคม ของปีการศึกษาถัดไป

A = วางแผนปรับปรุงและดำเนินการปรับปรุงตามผลการประเมิน โดยคณะกรรมการ บริหารระดับหลักสูตร ระดับคณะ และระดับสถาบัน โดยนำข้อเสนอแนะและผลการประเมินของคณะกรรมการประเมินคุณภาพภายในมาวางแผนปรับปรุงการดำเนินงาน (รวมทั้งข้อเสนอแนะของสภามหาวิทยาลัย) มาจัดทำแผนปฏิบัติการประจำปีและเสนอตั้งงบประมาณปีถัดไป หรือจัดทำโครงการพัฒนาและเสนอใช้งบประมาณกลางปีหรืองบประมาณพิเศษก็ได้

วิธีการประกันคุณภาพภายใน กำหนดไว้ดังนี้

๑. สถาบันวางแผนการประกันคุณภาพการศึกษาภายในประจำปีการศึกษาใหม่

๒. สถาบันเก็บข้อมูลระยะ ๑๒ เดือนตามตัวบ่งชี้ที่ได้ประกาศใช้บนระบบ CHE QA Online และให้มีการประเมินคุณภาพการศึกษาภายในเป็นประจำทุกปีทั้งระดับหลักสูตร คณะวิชา และสถาบัน

๓. หลักสูตรเตรียมการประเมินตนเองระดับหลักสูตรและจัดทำรายงานการประเมินตนเองระดับหลักสูตรผ่านระบบ CHE QA Online

๔. คณะหรือหน่วยงานเทียบเท่า นำผลการประเมินระดับหลักสูตรมาจัดทำรายงานการประเมินตนเองระดับคณะ

๕. คณะหรือหน่วยงานเทียบเท่าประเมินตนเองบนระบบ CHE QA Online และยืนยันผลการประเมินหลักสูตรที่ได้ประเมินไปแล้ว

๖. สถาบันนำผลการประเมินระดับหลักสูตร ผลการประเมินระดับคณะวิชา มาจัดทำรายงานการประเมินตนเองระดับสถาบัน

๗. สถาบันประเมินตนเองบนระบบ CHE QA Online และยืนยันผลการประเมินตนเองระดับหลักสูตร คณะวิชา พร้อมนำผลการประเมินเสนอสภาสถาบันเพื่อพิจารณาวางแผนพัฒนาสถาบันในปีการศึกษาถัดไป

๘. ผู้บริหารสถาบันอุดมศึกษานำผลการประเมินและข้อเสนอแนะของคณะกรรมการประเมินคุณภาพภายในที่สถาบันแต่งตั้ง (รวมทั้งข้อเสนอแนะของสภาสถาบัน) มาวางแผนปรับปรุงการดำเนินงาน แผนปฏิบัติการประจำปี และแผนกลยุทธ์

๙. ส่งรายงานประจำปีที่เป็นรายงานการประเมินคุณภาพภายในผ่านระบบ CHE QA Online ภายใน ๑๒๐ วันนับจากสิ้นปีการศึกษา

สถาบันอุดมศึกษาต้องมีการประเมินตนเองตามตัวบ่งชี้และเกณฑ์การประกันคุณภาพภายในทุกปี การศึกษา ทั้งระดับหลักสูตร ระดับคณะ และระดับสถาบัน ตามลำดับโดยสถาบันอุดมศึกษาเป็นผู้แต่งตั้ง คณะกรรมการประเมิน และส่งผลการประเมินให้สำนักงานคณะกรรมการการอุดมศึกษาทราบผ่านระบบฐานข้อมูลด้านการประกันคุณภาพ (CHE QA Online) ทั้งนี้ คณะกรรมการประเมินคุณภาพภายในระดับหลักสูตร ๑ ชุดอาจประเมินได้มากกว่าหนึ่งหลักสูตรหากเป็นหลักสูตรในสาขาวิชาเดียวกัน เช่น หลักสูตรสาขาวิชาเดียวกันทั้งในระดับปริญญาตรีและบัณฑิตศึกษา

ในกรณีที่ต้องการเผยแพร่หลักสูตรที่มีคุณภาพและมาตรฐานตามกรอบมาตรฐานคุณวุฒิระดับอุดมศึกษาแห่งชาติ พ.ศ. ๒๕๕๒ องค์กรประกอบของคณะกรรมการประเมินคุณภาพการศึกษาภายใน ระดับหลักสูตรกำหนดไว้ ดังนี้

- ผู้ทรงคุณวุฒิจำนวนอย่างน้อย ๓ คน โดยเกินกว่ากึ่งหนึ่งเป็นผู้ทรงคุณวุฒิภายนอกสถาบัน และอย่างน้อยหนึ่งคนต้องมีคุณวุฒิตรงกับสาขาวิชาที่ขอรับการประเมิน

- ประธานกรรมการเป็นผู้ทรงคุณวุฒิภายนอกสถาบัน

ทั้งนี้ คณะกรรมการทุกคนต้องเป็นผู้ที่ขึ้นทะเบียนผู้ประเมินคุณภาพภายใน ระดับหลักสูตรของสำนักงานคณะกรรมการการอุดมศึกษา

คุณสมบัติเฉพาะของคณะกรรมการประเมินคุณภาพภายใน ระดับหลักสูตร ของแต่ละระดับการศึกษาเป็นดังนี้

- ระดับปริญญาตรี คณะกรรมการมีคุณวุฒิปริญญาโทขึ้นไปหรือดำรงตำแหน่งทางวิชาการระดับผู้ช่วยศาสตราจารย์ขึ้นไป

- ระดับปริญญาโท คณะกรรมการมีคุณสมบัติปริญญาเอกหรือดำรงตำแหน่งทางวิชาการระดับรองศาสตราจารย์ขึ้นไป

- ระดับปริญญาเอก คณะกรรมการมีคุณสมบัติปริญญาเอกหรือดำรงตำแหน่งทางวิชาการระดับศาสตราจารย์ขึ้นไป

ในกรณีที่ประสงค์นำผลการประกันคุณภาพการศึกษาภายในระดับอุดมศึกษาในระดับสถาบัน ไปใช้ในการประเมินผลการปฏิบัติราชการตามคำรับรองการปฏิบัติราชการของสถาบันอุดมศึกษาของสำนักงานคณะกรรมการพัฒนาระบบราชการ องค์ประกอบของคณะกรรมการประเมินคุณภาพการศึกษาภายในระดับอุดมศึกษาระดับสถาบัน กำหนดไว้ ดังนี้

- ผู้ทรงคุณวุฒิ จำนวนอย่างน้อย ๕ คน ทั้งนี้ ขึ้นอยู่กับขนาดของสถาบัน

- ประธานกรรมการประเมินฯ เป็นผู้ประเมินจากภายนอกสถาบันที่ขึ้นทะเบียนประธานคณะกรรมการประเมินคุณภาพการศึกษาภายในของสำนักงานคณะกรรมการการอุดมศึกษา

- กรรมการ เป็นผู้ประเมินจากภายนอกสถาบันที่ผ่านการฝึกอบรมหลักสูตรผู้ประเมินของ สกอ. อย่างน้อยร้อยละ ๕๐ ส่วนผู้ประเมินจากภายในสถาบันต้องผ่านการฝึกอบรมหลักสูตรผู้ประเมินของ สกอ. หรือที่สถาบันจัดฝึกอบรมให้โดยใช้หลักสูตรของสำนักงานคณะกรรมการการอุดมศึกษา

คุณสมบัติเฉพาะของคณะกรรมการประเมินคุณภาพภายใน ระดับสถาบัน เป็นดังนี้

๑. ประธานกรรมการ

- ผู้ที่เป็นหรือเคยเป็นผู้บริหารระดับคณบดีหรือเทียบเท่าขึ้นไป และมีประสบการณ์เป็นผู้ประเมินคุณภาพการศึกษา ระดับอุดมศึกษา ในระดับคณะหรือเทียบเท่า หรือ

- ผู้ที่มีตำแหน่งทางวิชาการระดับผู้ช่วยศาสตราจารย์ขึ้นไป และมีประสบการณ์เป็นผู้ประเมินคุณภาพการศึกษา ระดับอุดมศึกษา ในระดับคณะหรือเทียบเท่าขึ้นไป หรือ

- ผู้ที่สำนักงานคณะกรรมการการอุดมศึกษาพิจารณาแล้วว่ามีเหมาะสม

๒. กรรมการ

- กรณีเป็นอาจารย์ ต้องทำหน้าที่เป็นอาจารย์ประจำมาแล้วไม่น้อยกว่า ๒ ปี

- กรณีเป็นฝ่ายสนับสนุน ต้องทำหน้าที่ในระดับผู้อำนวยการหน่วยงานขึ้นไปมาแล้วไม่น้อยกว่า ๒ ปี

สำนักงานคณะกรรมการการอุดมศึกษาจะดำเนินการติดตามตรวจสอบความก้าวหน้าของการปฏิบัติตามแผนการพัฒนาคุณภาพการศึกษา อย่างน้อยหนึ่งครั้งในทุกสามปี และแจ้งผลให้สถานศึกษาทราบ รวมทั้งเปิดเผยผลการติดตามตรวจสอบคุณภาพการศึกษาต่อสาธารณชน เพื่อให้เป็นไปตามข้อ ๓๖ แห่งกฎกระทรวงว่าด้วยระบบหลักเกณฑ์ และวิธีการประกันคุณภาพการศึกษา พ.ศ. ๒๕๕๓

วิธีการประกันคุณภาพภายใน สำหรับวิทยาลัยสังกัดสถาบันพระบรมราชชนก มีรายละเอียด ดังนี้

๑. การแต่งตั้งคณะกรรมการประเมินฯ ของแต่ละวิทยาลัย

๑.๑ คณะกรรมการประเมินคุณภาพการศึกษาภายใน ระดับหลักสูตร

- จำนวนอย่างน้อย ๓ คน โดยประธานกรรมการและกรรมการทุกคน เป็นบุคคลภายนอกวิทยาลัย และอย่างน้อยหนึ่งคนต้องมีคุณวุฒิตรงกับสาขาวิชาที่ขอรับการประเมิน

- คณะกรรมการทุกคนต้องเป็นผู้ที่ขึ้นทะเบียนผู้ประเมินคุณภาพภายใน ระดับหลักสูตร ของ สกอ. หรือผ่านการฝึกอบรมหลักสูตรผู้ประเมินคุณภาพภายใน ระดับหลักสูตร ที่สถาบันพระบรม

ราชชนก/วิทยาลัย จัดฝึกอบรมให้ โดยใช้หลักสูตรของ สกอ. และได้รับการขึ้นทะเบียนผู้ประเมินคุณภาพ ภายใน ระดับหลักสูตร ของสถาบันพระบรมราชชนก/วิทยาลัย หรือเป็นผู้ทรงคุณวุฒิ

- คณะกรรมการประเมินคุณภาพภายในระดับหลักสูตร ๑ ชุด อาจประเมินได้ มากกว่าหนึ่งหลักสูตร หากเป็นหลักสูตรในสาขาวิชาเดียวกัน

๑.๒ คณะกรรมการประเมินคุณภาพการศึกษาภายในระดับอุดมศึกษา ระดับสถาบัน

- จำนวนอย่างน้อย ๓-๕ คน

- ประธานและกรรมการทุกคน เป็นผู้ที่ขึ้นทะเบียนหรือผ่านการฝึกอบรมหลักสูตร ผู้ประเมินคุณภาพภายใน ระดับสถาบัน ของ สกอ. หรือผ่านการฝึกอบรมหลักสูตรผู้ประเมินคุณภาพภายใน ระดับสถาบัน ที่สถาบันพระบรมราชชนก/วิทยาลัย จัดฝึกอบรมให้ โดยใช้หลักสูตรของ สกอ. และได้รับการขึ้น ทะเบียนผู้ประเมินคุณภาพภายใน ระดับสถาบัน ของสถาบันพระบรมราชชนก/วิทยาลัย หรือเป็นผู้ทรงคุณวุฒิ ทั้งนี้ คณะกรรมการประเมินคุณภาพภายใน ระดับหลักสูตร และระดับสถาบัน ต้องมีคุณสมบัติ ดังนี้

คุณสมบัติเฉพาะของคณะกรรมการประเมินคุณภาพภายใน ระดับหลักสูตร

- ระดับปริญญาตรี คณะกรรมการมีคุณวุฒิปริญญาโทขึ้นไป หรือดำรงตำแหน่งทางวิชาการ ระดับผู้ช่วยศาสตราจารย์ขึ้นไป

- ระดับปริญญาโท คณะกรรมการมีคุณวุฒิปริญญาเอก หรือดำรงตำแหน่งทางวิชาการระดับ รองศาสตราจารย์ขึ้นไป

คุณสมบัติเฉพาะของคณะกรรมการประเมินคุณภาพภายใน ระดับสถาบัน

๑. ประธานกรรมการ

- ผู้ที่เป็น หรือเคยเป็นผู้บริหารวิทยาลัย ผู้บริหารระดับคณบดีหรือเทียบเท่าขึ้นไป และมีประสบการณ์เป็นผู้ประเมินคุณภาพการศึกษา ระดับอุดมศึกษา ในระดับวิทยาลัย คณะหรือเทียบเท่า หรือ

- ผู้ที่มีตำแหน่งทางวิชาการระดับผู้ช่วยศาสตราจารย์ขึ้นไป และมีประสบการณ์เป็น ผู้ประเมินคุณภาพการศึกษา ระดับอุดมศึกษา ในระดับคณะหรือเทียบเท่าขึ้นไป หรือ

- ผู้ที่สำนักงานคณะกรรมการการอุดมศึกษาพิจารณาแล้วว่ามีความเหมาะสม

๒. กรรมการ

- กรณีเป็นอาจารย์ ต้องทำหน้าที่เป็นอาจารย์ประจำมาแล้วไม่น้อยกว่า ๒ ปี

- กรณีเป็นฝ่ายสนับสนุน ต้องทำหน้าที่ในระดับผู้อำนวยการ หรือหัวหน้าหน่วยงานขึ้นไป ไม่น้อยกว่า ๒ ปี

๒. การดำเนินการประเมินคุณภาพการศึกษาภายใน

๒.๑ การประเมินคุณภาพการศึกษาภายใน ระดับหลักสูตร

๑) วิทยาลัยจัดทำรายงานการประเมินตนเอง ระดับหลักสูตร ผ่านระบบ CHE QA Online โดยทำการประเมินตนเองบนระบบ CHE QA Online และคณะกรรมการฯ ดำเนินการประเมิน คุณภาพ ระดับหลักสูตร พร้อมทั้งยืนยันผลการประเมินหลักสูตร ที่ได้ประเมินไปแล้ว

๒.๒ การประเมินคุณภาพการศึกษาภายใน ระดับสถาบัน

๑) วิทยาลัยนำผลการประเมินระดับหลักสูตร มาจัดทำรายงานการประเมินตนเอง ระดับสถาบัน

๒) วิทยาลัยประเมินตนเองบนระบบ CHE QA Online และคณะกรรมการฯ ดำเนินการประเมินคุณภาพ ระดับสถาบัน พร้อมทั้งยืนยันผลการประเมินระดับสถาบัน

๓. ผู้บริหารวิทยาลัยนำผลการประเมิน และข้อเสนอแนะ ของคณะกรรมการประเมินคุณภาพภายใน มาวางแผนปรับปรุงการดำเนินงาน แผนปฏิบัติการประจำปี และแผนกลยุทธ์

๔. ทุกวิทยาลัยดำเนินการประเมินคุณภาพการศึกษาภายใน ทั้งระดับหลักสูตร และระดับสถาบัน ให้แล้วเสร็จ พร้อมทั้งส่งรายงานการประเมินคุณภาพการศึกษาภายใน ผ่านระบบ CHE QA Online ภายใน ๑๒๐ วัน นับจากสิ้นปีการศึกษา และจัดส่งรายงานอีกหนึ่งฉบับ มายังกลุ่มพัฒนาการศึกษา สถาบันพระบรมราชชนก

จากระบบการประกันคุณภาพการศึกษาภายในรอบใหม่ (๒๕๕๗-๒๕๖๑) ของคณะกรรมการการอุดมศึกษา ที่ได้กำหนดให้มีการประกันคุณภาพการศึกษาภายใน ๓ ระดับ คือ ระดับหลักสูตร ระดับคณะ และระดับสถาบัน เนื่องจากวิทยาลัยซึ่งไม่ได้มีการจัดการศึกษาในระดับคณะวิชา ดังนั้นจึงมีการประกันคุณภาพการศึกษาภายใน ๒ ระดับ ได้แก่ ระดับหลักสูตร และระดับสถาบัน (วิทยาลัย) โดยมีโครงสร้างตัวบ่งชี้การประกันคุณภาพการศึกษาภายใน สำหรับวิทยาลัยในสังกัดสถาบันพระบรมราชชนก ดังนี้

ตัวบ่งชี้การประกันคุณภาพการศึกษาภายใน			
ระดับหลักสูตร		ระดับสถาบัน (วิทยาลัย)	
องค์ประกอบ	ตัวบ่งชี้	องค์ประกอบ	ตัวบ่งชี้
๑. การกำกับมาตรฐาน	๑.๑ การบริหารจัดการหลักสูตรตามเกณฑ์มาตรฐานหลักสูตรที่กำหนด โดย สกอ. (ปริญญาดูแล เกณฑ์ ๔ ข้อ)	๑. การผลิตบัณฑิต	๑.๑ ผลการบริหารจัดการหลักสูตรโดยรวม
๒. บัณฑิต	๒.๑ คุณภาพบัณฑิตตามกรอบมาตรฐานคุณวุฒิระดับอุดมศึกษาแห่งชาติ		๑.๒ อาจารย์ประจำสถาบันที่มีคุณวุฒิปริญญาเอก
	๒.๒ การได้งานทำหรือผลงานวิจัยของผู้สำเร็จการศึกษา		๑.๓ อาจารย์ประจำสถาบันที่ดำรงตำแหน่งทางวิชาการ (ขอไม่ประเมิน)
๓. นักศึกษา	๓.๑ การรับนักศึกษา	๑.๔ การบริการนักศึกษา ระดับปริญญาตรี	๑.๕ กิจกรรมนักศึกษาระดับปริญญาตรี
	๓.๒ การส่งเสริมและพัฒนา นักศึกษา		
	๓.๓ ผลที่เกิดกับนักศึกษา		
๔. อาจารย์	๔.๑ การบริหารและพัฒนา อาจารย์	๒. การวิจัย	๒.๑ ระบบและกลไกการบริหารและพัฒนา งานวิจัยหรืองานสร้างสรรค์

ตัวบ่งชี้การประกันคุณภาพการศึกษาภายใน			
ระดับหลักสูตร		ระดับสถาบัน (วิทยาลัย)	
องค์ประกอบ	ตัวบ่งชี้	องค์ประกอบ	ตัวบ่งชี้
	๔.๒ คุณภาพอาจารย์		๒.๒ เงินสนับสนุนงานวิจัยและงานสร้างสรรค์
	๔.๓ ผลที่เกิดกับอาจารย์		๒.๓ ผลงานทางวิชาการของอาจารย์ประจำและนักวิจัย
๕. หลักสูตร การเรียนการสอน และการประเมินผู้เรียน	๕.๑ สารของรายวิชาในหลักสูตร	๓. การบริการวิชาการ	๓.๑ การบริการวิชาการแก่สังคม
	๕.๒ การวางระบบผู้สอนและกระบวนการจัดการเรียนการสอน	๔. การการทำนุบำรุง ศิลปะและวัฒนธรรม	๔.๑ ระบบและกลไกการทำนุบำรุงศิลปะและวัฒนธรรม
	๕.๓ การประเมินผู้เรียน	๕. การบริหารจัดการ	๕.๑ การบริหารของสถาบันเพื่อการกำกับติดตามผลลัพธ์ตามพันธกิจ กลุ่มสถาบัน และเอกลักษณ์ของสถาบัน
	๕.๔ ผลการดำเนินงานหลักสูตรตามกรอบมาตรฐานคุณวุฒิ ระดับอุดมศึกษาแห่งชาติ		๕.๒ ผลการบริหารงานของคณะ (ขอไม่ประเมิน)
๖. สิ่งสนับสนุนการเรียนรู้	๖.๑ สิ่งสนับสนุนการเรียนรู้		๕.๓ ระบบกำกับประกันคุณภาพหลักสูตร
รวม ๑๔ ตัวบ่งชี้		รวม ๑๑ ตัวบ่งชี้	

บทที่ ๓

นิยามศัพท์

การจัดการความรู้ (Knowledge Management : KM) หมายถึง การรวบรวมองค์ความรู้ ที่มีอยู่ในองค์กรซึ่งกระจัดกระจายอยู่ในตัวบุคคล หรือเอกสาร มาพัฒนาให้เป็นระบบ เพื่อให้ทุกคนในองค์กรสามารถเข้าถึงความรู้ และพัฒนาตนเองให้เป็นผู้รู้ รวมทั้งปฏิบัติงานได้อย่างมีประสิทธิภาพ อันจะส่งผลให้องค์กรมีความสามารถในเชิงแข่งขันสูงสุด โดยที่ความรู้มี ๒ ประเภท คือ

๑. ความรู้ที่ฝังอยู่ในคน (Tacit Knowledge) เป็น ความรู้ที่ได้จากประสบการณ์ พรสวรรค์หรือสัญชาตญาณของแต่ละบุคคลในการทำความเข้าใจในสิ่งต่าง ๆ เป็นความรู้ ที่ไม่สามารถถ่ายทอดออกมาเป็นคำพูดหรือลายลักษณ์อักษรได้โดยง่าย เช่น ทักษะในการทำงาน งานฝีมือ หรือการคิดเชิงวิเคราะห์ บางครั้งจึงเรียกว่าเป็นความรู้แบบนามธรรม

๒. ความรู้ที่ชัดเจน (Explicit Knowledge) เป็น ความรู้ที่สามารถรวบรวม ถ่ายทอดได้ โดยผ่านวิธีต่างๆ เช่น การบันทึกเป็นลายลักษณ์อักษร ทฤษฎี คู่มือต่าง ๆ และบางครั้งเรียกว่าเป็นความรู้แบบรูปธรรม

นพ.วิจารณ์ พานิช ได้ให้ความหมาย ของคำว่า “การจัดการความรู้” คือเครื่องมือเพื่อการบรรลุเป้าหมายอย่างน้อย ๔ ประการไปพร้อมๆ กัน ได้แก่ บรรลุเป้าหมายของงาน บรรลุเป้าหมายการพัฒนาคน บรรลุเป้าหมายการพัฒนาองค์กรไปเป็นองค์กรเรียนรู้ และบรรลุความเป็นชุมชน เป็นหมู่ คณะ ความเอื้ออาทรระหว่างกันในที่ทำงาน

การจัดการความรู้เป็นการดำเนินการอย่างน้อย ๖ ประการต่อความรู้ ได้แก่

(๑) การกำหนดความรู้หลักที่จำเป็นหรือสำคัญต่องานหรือกิจกรรมของกลุ่มหรือองค์กร

(๒) การเสาะหาความรู้ที่ต้องการ

(๓) การปรับปรุง ดัดแปลง หรือสร้างความรู้บางส่วนให้เหมาะต่อการใช้งานของตน

(๔) การประยุกต์ใช้ความรู้ในกิจการงานของตน

(๕) การนำประสบการณ์จากการทำงาน และการประยุกต์ใช้ความรู้ มาแลกเปลี่ยนเรียนรู้ และสกัด

“ขุมความรู้” ออกมาบันทึกไว้

(๖) การจัดบันทึก “ขุมความรู้ ” และ “แก่นความรู้ ” สำหรับไว้ใช้งาน และปรับปรุงเป็นชุดความรู้ที่ครบถ้วน ลุ่มลึกและเชื่อมโยงมากขึ้น เหมาะต่อการใช้งานมากยิ่งขึ้น

โดยที่การดำเนินการ ๖ ประการนี้บูรณาการเป็นเนื้อเดียวกัน ความรู้ที่เกี่ยวข้องเป็นทั้งความรู้ ที่ชัดเจนอยู่ในรูปของตัวหนังสือหรือรหัสอย่างอื่นที่เข้าใจได้ทั่วไป (Explicit Knowledge) และความรู้ ฝังลึกอยู่ในสมอง (Tacit Knowledge) ที่อยู่ในคน ทั้งที่อยู่ในใจ (ความเชื่อ ค่านิยม) อยู่ในสมอง (เหตุผล) และอยู่ในมือ และส่วนอื่นๆ ของร่างกาย (ทักษะในการปฏิบัติ) การจัดการความรู้ เป็นกิจกรรมที่คนจำนวนหนึ่งทำร่วมกันไม่ใช่กิจกรรมที่ทำโดยคนคนเดียว

การตีพิมพ์ในลักษณะใดลักษณะหนึ่ง หมายถึง การตีพิมพ์ผลงานวิชาการฉบับสมบูรณ์ในลักษณะของรายงานสืบเนื่องจากการประชุมวิชาการ วารสารวิชาการ หรือสิ่งพิมพ์ทางวิชาการในระดับมหาวิทยาลัยหรือระดับคณะ และต้องเป็นผลงานที่ผ่านการกลั่นกรอง (Peer review) โดยมีบุคคลภายนอกสถาบันรวมเป็นกรรมการพิจารณาด้วย

การเทียบเคียงผลการดำเนินงาน (Benchmarking) หมายถึง วิธีการในการวัดและเปรียบเทียบ ผลผลิต บริการ และวิธีการปฏิบัติกับองค์กรที่สามารถทำได้ดีกว่า เพื่อนำผลการเปรียบเทียบมาใช้ในการ ปรับปรุงองค์กรของตนเพื่อมุ่งความเป็นเลิศทางธุรกิจ

การบูรณาการ (Integration) หมายถึง การผสมกลมกลืนของแผน กระบวนการ สารสนเทศ การ จัดสรร ทรัพยากรการปฏิบัติการ ผลลัพธ์ และการวิเคราะห์ เพื่อสนับสนุนเป้าประสงค์ที่สำคัญของสถาบัน (organization-wide goal) การบูรณาการที่มีประสิทธิผล เป็นมากกว่าความสอดคล้องไปในแนวทางเดียวกัน (alignment) ซึ่งการดำเนินการของแต่ละองค์ประกอบภายใน ระบบการจัดการ ผลการดำเนินการมีความ เชื่อมโยงกันเป็นหนึ่งเดียวอย่างสมบูรณ์

การเผยแพร่งานสร้างสรรค์ในระดับความร่วมมือระหว่างประเทศ หมายถึง โครงการร่วมมือ ระหว่างประเทศไทยกับประเทศอื่น

การเผยแพร่งานสร้างสรรค์ในระดับนานาชาติ หมายถึง การเผยแพร่ที่เปิดกว้างสำหรับทุกประเทศ (อย่างน้อย ๕ ประเทศที่ไม่ได้อยู่ในกลุ่มอาเซียน)

การเผยแพร่งานสร้างสรรค์ในระดับภูมิภาคอาเซียน หมายถึง การเผยแพร่เฉพาะในกลุ่มอาเซียน ๑๐ ประเทศ (อย่างน้อย ๕ ประเทศนับรวมประเทศไทยด้วย) และการให้คะแนนตามแหล่งเผยแพร่ ไม่ จำเป็นต้องไปแสดงในต่างประเทศ

อาเซียน หมายถึง สมาคมประชาชาติแห่งเอเชียตะวันออกเฉียงใต้ (Association of South East Asian Nations) มี ๑๐ ประเทศ ได้แก่ บรูไน กัมพูชา อินโดนีเซีย สปป.ลาว มาเลเซีย พม่า ฟิลิปปินส์ สิงคโปร์ ไทย และเวียดนาม

การเผยแพร่ผลงานวิจัยในที่ประชุมวิชาการระดับชาติ หมายถึง การนำเสนอบทความวิจัยในที่ ประชุมวิชาการ และบทความฉบับสมบูรณ์ (Full paper) ได้รับการตีพิมพ์ในรายงานสืบเนื่องจากการประชุม (Proceedings) โดยมีกองบรรณาธิการจัดทำรายงานการประชุม หรือคณะกรรมการจัดประชุม ประกอบด้วย ศาสตราจารย์ หรือผู้ทรงคุณวุฒิระดับปริญญาเอก หรือผู้ทรงคุณวุฒิที่มีผลงานเป็นที่ยอมรับในสาขาวิชานั้นๆ จากนอกสถาบันเจ้าภาพ อย่างน้อยร้อยละ ๒๕ โดยต้องมีผู้ประเมินบทความที่เป็นผู้เชี่ยวชาญในสาขานั้นด้วย และมีบทความที่มาจากหน่วยงานภายนอกสถาบันอย่างน้อย ๓ หน่วยงาน และรวมกันแล้วไม่น้อยกว่า ร้อยละ ๒๕

การเผยแพร่ผลงานวิจัยในที่ประชุมวิชาการระดับนานาชาติ หมายถึง การนำเสนอบทความวิจัยใน ที่ประชุมวิชาการ และบทความฉบับสมบูรณ์ (Full paper) ได้รับการตีพิมพ์ในรายงานสืบเนื่องจากการประชุม (Proceedings) โดยมีกองบรรณาธิการจัดทำรายงานฯ หรือคณะกรรมการจัดประชุม ประกอบด้วย ศาสตราจารย์ หรือผู้ทรงคุณวุฒิระดับปริญญาเอก หรือผู้ทรงคุณวุฒิที่มีผลงานเป็นที่ยอมรับในสาขาวิชานั้นๆ จากต่างประเทศอย่างน้อยร้อยละ ๒๕ และมีผู้ประเมินบทความที่เป็นผู้เชี่ยวชาญในสาขานั้น และบทความ ที่มาจากต่างประเทศ อย่างน้อย ๓ ประเทศ และรวมกันแล้วไม่น้อยกว่าร้อยละ ๒๕

**** บทความในการประชุมวิชาการทั้งระดับชาติและนานาชาติ ที่นำเสนอให้กองบรรณาธิการหรือ คณะกรรมการจัดประชุมพิจารณาคัดเลือก ต้องเป็นฉบับสมบูรณ์ (Full Paper) และได้รับการตีพิมพ์ ซึ่ง สามารถอยู่ในรูปแบบเอกสารหรือสื่ออิเล็กทรอนิกส์ได้**

งานวิจัย หมายถึง กระบวนการที่มีระเบียบแบบแผนในการค้นหาคำตอบของปัญหา หรือการเสาะ แสวงหาความรู้ใหม่ ตลอดจนถึงการประดิษฐ์คิดค้นที่ผ่านกระบวนการศึกษา ค้นคว้าหรือทดลอง วิเคราะห์ และตีความข้อมูลตลอดจนสรุปผลอย่างเป็นระบบ

งานสร้างสรรค์ หมายถึง ผลงานศิลปะและสิ่งประดิษฐ์ทางศิลปะประเภทต่างๆ ที่มีความเป็นนวัตกรรม โดยมีการศึกษาค้นคว้าอย่างเป็นระบบที่เหมาะสมตามประเภทของงานศิลปะซึ่งมีแนวทางการทดลองหรือการพัฒนาจากแนวคิดสร้างสรรค์เดิมเพื่อเป็นต้นแบบหรือความสามารถในการบุกเบิกศาสตร์อันก่อให้เกิดคุณค่าทางสุนทรีย์และคุณประโยชน์ที่เป็นที่ยอมรับในวงวิชาชีพตามการจัดกลุ่มศิลปะของอาเซียน งานสร้างสรรค์ทางศิลปะ ได้แก่ (๑) ทัศนศิลป์ (Visual Art) ประกอบด้วย ผลงานด้านจิตรกรรม ประติมากรรม ภาพพิมพ์ ภาพถ่าย ภาพยนตร์ สื่อประสม สถาปัตยกรรมและงานออกแบบประเภทอื่นๆ (๒) ศิลปะการแสดง (Performance Arts) ประกอบด้วย ดุริยางค์ศิลป์ นาฏศิลป์ รวมทั้งการแสดงรูปแบบต่างๆ และ (๓) วรรณศิลป์ (Literature) ซึ่งประกอบด้วยบทประพันธ์และกวีนิพนธ์รูปแบบต่างๆ

แนวปฏิบัติที่ดี หมายถึง วิธีปฏิบัติ หรือขั้นตอนการปฏิบัติที่ทำให้สถาบันประสบความสำเร็จ หรือสู่ความเป็นเลิศตามเป้าหมาย เป็นที่ยอมรับในวงวิชาการหรือวิชาชีพนั้นๆ มีหลักฐานของความสำเร็จปรากฏชัดเจน โดยมีการสรุปวิธีปฏิบัติ หรือขั้นตอนการปฏิบัติ ตลอดจนความรู้และประสบการณ์ บันทึกเป็นเอกสาร เผยแพร่ให้หน่วยงานภายในหรือภายนอกสามารถนำไปใช้ประโยชน์ได้

ประสบการณ์ด้านการทำวิจัย หมายถึง มีประสบการณ์ด้านการทำวิจัยเป็นผลสำเร็จมาแล้วโดยมีหลักฐานเป็นผลงานที่นำเสนอในที่ประชุมวิชาการที่มีรายงานการประชุม (Proceedings) ที่มีกรรมการภายนอกมาร่วมกลั่นกรอง (Peer Review) หรือตีพิมพ์ในวารสารหรือสิ่งพิมพ์ทางวิชาการที่มีกรรมการภายนอกมาร่วมกลั่นกรอง (Peer Review) หรือเป็นผลงานที่เป็นรูปเล่มซึ่งนำเสนอแหล่งทุนวิจัยหรือนำเสนอผู้ว่าจ้างในการทำวิจัยนั้นๆ และเป็นผลงานที่แหล่งทุนวิจัยหรือผู้ว่าจ้างวิจัยได้ตรวจรับงานเรียบร้อยแล้ว ซึ่งเป็นผลงานวิจัยที่ไม่ใช่ส่วนหนึ่งของการศึกษาเพื่อรับปริญญาของอาจารย์ประจำหลักสูตร โดยให้รายงานผลงานวิจัยของอาจารย์ประจำหลักสูตรทุกคนไว้ในเอกสารหลักสูตร ทั้งนี้ การรายงานผลงานวิจัยที่ตีพิมพ์ให้รายงานในลักษณะของการเขียนบรรณานุกรม หรือการเขียนเอกสารอ้างอิงทางวิชาการ กล่าวคือ ระบุชื่อเจ้าของผลงาน ชื่อผลงาน ปีที่พิมพ์และแหล่งตีพิมพ์เผยแพร่ผลงาน

ผลงานที่ได้รับการตีพิมพ์ในวารสารวิชาการระดับชาติ หมายถึง บทความจากผลงานวิจัยหรือบทความวิชาการที่ได้รับการตีพิมพ์ในวารสารวิชาการ (Journal) ที่มีชื่อปรากฏอยู่ใน ฐานข้อมูล Thai-Journal Citation Index Centre (TCI) หรือวารสารวิชาการระดับชาติตามประกาศของคณะกรรมการการอุดมศึกษา

ผลงานที่ได้รับการตีพิมพ์ในวารสารวิชาการระดับนานาชาติ หมายถึง บทความจากผลงานวิจัยหรือบทความวิชาการ ที่ได้รับการตีพิมพ์ในวารสารวิชาการ (Journal) ที่ปรากฏในฐานข้อมูลสากล ได้แก่ฐานข้อมูลการจัดอันดับวารสาร SJR (SCImago Journal Rank : www.scimagojr.com) หรือฐานข้อมูล ISI Web of Science (Science Citation Index Expand, Social Sciences Citation Index, Art and Humanities Citation Index) หรือฐานข้อมูล Scopus หรือวารสารวิชาการระดับนานาชาติตามประกาศของคณะกรรมการการอุดมศึกษา

แผนกลยุทธ์ หมายถึง แผนระยะยาวของสถาบันโดยทั่วไปมักใช้เวลา ๕ ปี เป็นแผนที่กำหนดทิศทาง การพัฒนาของสถาบัน แผนกลยุทธ์ประกอบไปด้วยวิสัยทัศน์ พันธกิจ เป้าประสงค์ วัตถุประสงค์ ผลการวิเคราะห์จุดแข็ง จุดอ่อน โอกาสและภัยคุกคาม กลยุทธ์ต่าง ๆ ของสถาบันครอบคลุมทุกภารกิจของสถาบัน ซึ่งต้อง มีการกำหนดตัวบ่งชี้ความสำเร็จของแต่ละกลยุทธ์และค่าเป้าหมายของตัวบ่งชี้เพื่อวัดระดับความสำเร็จของการดำเนินงานตามกลยุทธ์โดยสถาบันนำแผนกลยุทธ์มาจัดทำแผนดำเนินงานหรือแผนปฏิบัติการประจำปี

แผนกลยุทธ์ทางการเงิน หมายถึง แผนระยะยาวที่ระบุที่มาและใช้ไปของทรัพยากรทางการเงินของสถาบันที่สามารถผลักดันแผนกลยุทธ์ของสถาบันให้สามารถดำเนินการได้ แผนกลยุทธ์ทางการเงินจะสอดคล้องไปกับแผนกลยุทธ์ของสถาบัน สถาบันควรประเมินความต้องการทรัพยากรที่ต้องจัดหาสำหรับการดำเนินงานตามกลยุทธ์แต่ละกลยุทธ์และประเมินมูลค่าของทรัพยากรออกมาเป็นเงินทุนที่ต้องการใช้ ซึ่งจะเป็นความต้องการเงินทุนในระยะยาวเท่ากับเวลาที่สถาบันใช้ในการดำเนินการให้กลยุทธ์นั้นบังเกิดผล จากนั้นจึงจะกำหนดให้เห็นอย่างชัดเจนถึงที่มาของเงินทุนที่ต้องการใช้ว่าสามารถจัดหาได้จากแหล่งเงินทุนใด เช่น รายได้ ค่าธรรมเนียมการศึกษา งบประมาณแผ่นดิน หรือเงินอุดหนุนจากรัฐบาล เงินทุนสะสมของหน่วยงาน เงินบริจาคจากหน่วยงานภายนอกหรือศิษย์เก่า หรือสถาบันจะต้องมีการระดมทุนด้วยวิธีการอื่นๆ อีกเพิ่มเติม เช่น การแปลงทรัพย์สินทางปัญญาเป็นมูลค่า รวมทั้งมีการวิเคราะห์ต้นทุนของการดำเนินงานด้วย เช่น ต้นทุนต่อหน่วยในการผลิตบัณฑิตในแต่ละหลักสูตร โดยที่ระยะเวลาของแผนกลยุทธ์ทางการเงินจะเท่ากับระยะเวลาของแผนกลยุทธ์ของสถาบัน

แผนปฏิบัติการประจำปี หมายถึง แผนระยะสั้นที่มีระยะเวลาในการดำเนินงานภายใน ๑ ปี เป็นแผนที่ถ่ายทอดแผนกลยุทธ์ลงสู่ภาคปฏิบัติ เพื่อให้เกิดการดำเนินงานจริงตามกลยุทธ์ ประกอบด้วย โครงการหรือกิจกรรมต่าง ๆ ที่จะต้องดำเนินการในปีนั้นๆ เพื่อให้บรรลุเป้าหมายตามแผนกลยุทธ์ ตัวบ่งชี้ความสำเร็จของโครงการหรือกิจกรรม ค่าเป้าหมายของตัวบ่งชี้เหล่านั้น รวมทั้งมีการระบุผู้รับผิดชอบหลักหรือหัวหน้าโครงการ งบประมาณในการดำเนินการ รายละเอียดและทรัพยากรที่ต้องใช้ในการดำเนินโครงการที่ชัดเจน

พหุวิทยาการ หรือ สหวิทยาการ หลักสูตรพหุวิทยาการ

พหุวิทยาการ (Multidisciplinary) หรือ สหวิทยาการ (Interdisciplinary) หมายถึง การใช้องค์ความรู้หลายสาขาวิชา หลายศาสตร์หรือหลายอนุศาสตร์ มาผสมผสานใช้ในการวิเคราะห์ วิจัยและสังเคราะห์ ขึ้นเป็นองค์ความรู้ใหม่ และพัฒนาเป็นศาสตร์ใหม่ขึ้น

หลักสูตรพหุวิทยาการ (Multidisciplinary) หมายถึง หลักสูตรที่นำเอาความรู้หลายศาสตร์หรือหลายอนุศาสตร์เขามาใช้ในการเรียนการสอน เพื่อประโยชน์ในการวิเคราะห์ วิจัย จนกระทั่งผู้เรียนสามารถพัฒนาความรู้ องค์ความรู้เป็นศาสตร์ใหม่ขึ้นหรือเกิดอนุศาสตร์ใหม่ขึ้น

ตัวอย่างหลักสูตรที่เป็นพหุวิทยาการ เช่น วิศวกรรมชีวการแพทย์ (วิศวกรรมศาสตร์+แพทยศาสตร์) ภูมิศาสตร์สารสนเทศ (ภูมิศาสตร์+เทคโนโลยีสารสนเทศ) วิศวกรรมนาโน (วิศวกรรมศาสตร์+วิทยาศาสตร์-เคมี)

ตัวอย่างหลักสูตรที่ไม่ใช่พหุวิทยาการ เช่น คอมพิวเตอร์ธุรกิจ การศึกษาเพื่อการพัฒนา

(ที่มา: คณะอนุกรรมการปรับปรุงเกณฑ์มาตรฐานหลักสูตรระดับอุดมศึกษา ในการประชุมครั้งที่๗/๒๕๔๙ เมื่อวันที่ ๑๘ ตุลาคม ๒๕๔๙)

พิชญพิจารณา (Peer review) หมายถึง การตรวจเยี่ยมโดยผู้ทรงคุณวุฒิที่มีความรู้ ความสามารถ และประสบการณ์ ซึ่งสามารถให้ข้อสังเกตและข้อเสนอแนะเชิงพัฒนาแก่สถาบันอุดมศึกษาในการพัฒนากระบวนการจัดการเรียนการสอนอย่างมีคุณภาพและสอดคล้องตามเกณฑ์มาตรฐานที่กำหนด โดยมีวัตถุประสงค์เพื่อให้ข้อเสนอแนะในเชิงพัฒนาแก่สถาบันอุดมศึกษา

ระบบและกลไก

ระบบ หมายถึง ขั้นตอนการปฏิบัติงานที่มีการกำหนดอย่างชัดเจนว่าต้องทำอะไรบ้างเพื่อให้ได้ผลออกมาตามที่ต้องการ ขั้นตอนการปฏิบัติงานจะต้องปรากฏให้ทราบโดยทั่วกันไม่ว่าจะอยู่ในรูปของเอกสารหรือสื่ออิเล็กทรอนิกส์หรือโดยวิธีการอื่น ๆ องค์ประกอบของระบบ ประกอบด้วย ปัจจัยนำเข้า กระบวนการผลิต และข้อมูลป้อนกลับซึ่งมีความสัมพันธ์เชื่อมโยงกัน

กลไก หมายถึง สิ่งที่ทำให้ระบบมีการขับเคลื่อนหรือดำเนินอยู่ได้ โดยมีการจัดสรรทรัพยากร มีการจัดองค์การหน่วยงาน หรือกลุ่มบุคคลเป็นผู้ดำเนินงาน

สาขาวิชาที่สัมพันธ์กัน หมายถึง สาขาวิชาตามคุณวุฒิหรือตำแหน่งทางวิชาการที่สัมพันธ์กับศาสตร์ที่เปิดสอน มิใช่สัมพันธ์กับรายวิชาที่เปิดสอนในหลักสูตร เช่น เป็นศาสตร์ในกลุ่มสาขาวิชา (Field of Education) เดียวกันตาม ISCED ๒๐๑๓ (คณะกรรมการการอุดมศึกษาในการประชุมครั้งที่ ๑๒/๒๕๕๔ เมื่อ ๑๗ พฤศจิกายน ๒๕๕๔ หนังสือเวียนที่ ศธ ๐๕๐๖(๒)/ว๕๐๖ ลงวันที่ ๒๒ ธันวาคม ๒๕๕๔)

หน่วยงานหรือองค์กรระดับชาติ หมายถึง หน่วยงานภายนอกสถาบันระดับกรมหรือเทียบเท่าขึ้นไป (เช่น ระดับจังหวัด) หรือรัฐวิสาหกิจ หรือองค์การมหาชน หรือบริษัทมหาชนที่จดทะเบียนในตลาดหลักทรัพย์ หรือองค์กรกลางระดับชาติ ทั้งภาครัฐและเอกชน (เช่น สภาอุตสาหกรรม สภาหอการค้า สภาวิชาชีพ)

หลักธรรมาภิบาล^๑ หมายถึง การปกครอง การบริหาร การจัดการ การควบคุม ดูแลกิจการต่างๆ ให้เป็นไปในครรลองธรรม นอกจากนี้ ยังหมายถึงการบริหารจัดการที่ดี ซึ่งสามารถนำไปใช้ได้ทั้งภาครัฐและเอกชน ธรรมที่ใช้ในการบริหารงานนี้มีความหมายอย่างกว้างขวาง กล่าวคือ หากได้มีความหมายเพียงหลักธรรมทางศาสนาเท่านั้น แต่รวมถึงศีลธรรม คุณธรรม จริยธรรม และความถูกต้อง ชอบธรรมทั้งปวง ซึ่งวิญญูชนพึงมีและพึงประพฤติปฏิบัติ อาทิ ความโปร่งใสตรวจสอบได้ การปราศจากการแทรกแซงจากองค์การภายนอก เป็นต้น

หลักธรรมาภิบาลของการบริหารกิจการบ้านเมืองที่ดี (Good Governance) ที่เหมาะสมจะนำมาปรับใช้ในภาครัฐมี ๑๐ องค์ประกอบ ดังนี้^๒

๑) หลักประสิทธิผล (Effectiveness) คือ ผลการปฏิบัติราชการที่บรรลุวัตถุประสงค์และเป้าหมายของแผนการปฏิบัติราชการตามที่ได้รับงบประมาณมาดำเนินการ รวมถึงสามารถเทียบเคียงกับส่วนราชการหรือหน่วยงานที่มีภารกิจคล้ายคลึงกันและมีผลการปฏิบัติงานในระดับชั้นนำของประเทศเพื่อให้เกิดประโยชน์สุขต่อประชาชนโดยการปฏิบัติราชการจะต้องมีทิศทางยุทธศาสตร์ และเป้าประสงค์ที่ชัดเจน มีกระบวนการปฏิบัติงานและระบบงานที่เป็นมาตรฐาน รวมถึงมีการติดตามประเมินผลและพัฒนา ปรับปรุงอย่างต่อเนื่องและเป็นระบบ

๒) หลักประสิทธิภาพ (Efficiency) คือ การบริหารราชการตามแนวทางการกำกับดูแลที่ดีที่มีการออกแบบกระบวนการปฏิบัติงานโดยใช้เทคนิคและเครื่องมือการบริหารจัดการที่เหมาะสมให้องค์กรสามารถใช้ทรัพยากรทั้งด้านต้นทุน แรงงานและระยะเวลาให้เกิดประโยชน์สูงสุดต่อการพัฒนาขีดความสามารถในการปฏิบัติราชการตามภารกิจเพื่อตอบสนองความต้องการของประชาชนและผู้มีส่วนได้ส่วนเสียทุกกลุ่ม

๓) หลักการตอบสนอง (Responsiveness) คือ การให้บริการที่สามารถดำเนินการได้ภายในระยะเวลาที่กำหนด และสร้างความเชื่อมั่น ความไว้วางใจ รวมถึงตอบสนองความคาดหวังหรือความต้องการของประชาชนผู้รับบริการ และผู้มีส่วนได้ส่วนเสียที่มีความหลากหลายและมีความแตกต่าง

๔) หลักการรับผิดชอบ (Accountability) คือ การแสดงความรับผิดชอบในการปฏิบัติหน้าที่และผลงานต่อเป้าหมายที่กำหนดไว้ โดยความรับผิดชอบนั้นควรอยู่ในระดับที่สนองต่อความคาดหวังของสาธารณะ รวมทั้งการแสดงความสำนึกในการรับผิดชอบต่อปัญหาสาธารณะ

๕) หลักความโปร่งใส (Transparency) คือ กระบวนการเปิดเผยอย่างตรงไปตรงมา ชี้แจงได้เมื่อมีข้อสงสัยและสามารถเข้าถึงข้อมูลข่าวสารอันไม่ต้องห้ามตามกฎหมายได้อย่างเสรี โดยประชาชนสามารถรู้ทุกขั้นตอนในการดำเนินกิจกรรมหรือกระบวนการต่างๆ และสามารถตรวจสอบได้

๖) หลักการมีส่วนร่วม (Participation) คือ กระบวนการที่ข้าราชการ ประชาชนและผู้มีส่วนได้ส่วนเสียทุกกลุ่มมีโอกาสได้เข้าร่วมในการรับรู้ เรียนรู้ ทำความเข้าใจ ร่วมแสดงทัศนะ ร่วมเสนอปัญหาหรือประเด็นที่สำคัญที่เกี่ยวข้อง ร่วมคิดแนวทาง ร่วมการแก้ไขปัญหา ร่วมในกระบวนการตัดสินใจ และร่วมกระบวนการพัฒนาในฐานะหุ้นส่วนการพัฒนา

๗) หลักการกระจายอำนาจ (Decentralization) คือ การถ่ายโอนอำนาจการตัดสินใจ ทรัพยากร และภารกิจจากส่วนราชการส่วนกลางให้แก่หน่วยการปกครองอื่นๆ (ราชการบริหารส่วนท้องถิ่น) และภาคประชาชนดำเนินการแทนโดยมีอิสระตามสมควร รวมถึงการมอบอำนาจและความรับผิดชอบในการตัดสินใจ และการดำเนินการให้แก่บุคลากร โดยมุ่งเน้นการสร้าง ความพึงพอใจในการให้บริการต่อผู้รับบริการและผู้มีส่วนได้ส่วนเสีย การปรับปรุงกระบวนการ และเพิ่มผลิตภาพเพื่อผลการดำเนินงานที่ดีของส่วนราชการ

๘) หลักนิติธรรม (Rule of Law) คือ การใช้อำนาจของกฎหมาย กฎระเบียบ ข้อบังคับในการบริหารราชการด้วยความเป็นธรรม ไม่เลือกปฏิบัติ และคำนึงถึงสิทธิเสรีภาพของผู้มีส่วนได้ส่วนเสีย

๙) หลักความเสมอภาค (Equity) คือ การได้รับการปฏิบัติและได้รับการอย่างเท่าเทียมกันโดยไม่มี การแบ่งแยกด้าน ชายหรือหญิง ถิ่นกำเนิด เชื้อชาติ ภาษา เพศ อายุ ความพิการ สภาพทางกายหรือสุขภาพ สถานะของบุคคล ฐานะทางเศรษฐกิจและสังคม ความเชื่อทางศาสนา การศึกษา การฝึกอบรม และอื่นๆ

๑๐) หลักมุ่งเน้นฉันทามติ (Consensus Oriented) คือ การหาข้อตกลงทั่วไปภายในกลุ่มผู้มีส่วนได้ส่วนเสียที่เกี่ยวข้อง ซึ่งเป็นข้อตกลงที่เกิดจากการใช้กระบวนการเพื่อหาข้อคิดเห็นจากกลุ่มบุคคลที่ได้รับประโยชน์และเสียประโยชน์ โดยเฉพาะกลุ่มที่ได้รับผลกระทบโดยตรง ซึ่งต้องไม่มีข้อคัดค้านที่ยุติไม่ได้ในประเด็นที่สำคัญ โดยฉันทามติไม่จำเป็นต้องหมายความว่าเห็นพ้องโดยเอกฉันท์

^๑ ดูเพิ่มเติม “คู่มือนโยบายการกำกับดูแลองค์กรที่ดี” สำนักงานคณะกรรมการพัฒนาระบบราชการ (สำนักงาน ก.พ.ร.)

^๒ ดูเพิ่มเติม “คู่มือการจัดระดับการกำกับดูแลองค์กรภาครัฐตามหลักธรรมาภิบาลของการบริหารกิจการบ้านเมืองที่ดี (Good Governance Rating)” สำนักงานคณะกรรมการพัฒนาระบบราชการ (สำนักงาน ก.พ.ร.)

อาจารย์ หมายถึง คณาจารย์ ซึ่งจะมีตำแหน่งทางวิชาการ ที่ประกอบด้วย อาจารย์ ผู้ช่วยศาสตราจารย์ รองศาสตราจารย์ และศาสตราจารย์

อาจารย์ประจำ หมายถึง บุคลากรในสถาบันอุดมศึกษาที่มีหน้าที่หลักทางด้านการสอนและการวิจัย และปฏิบัติหน้าที่เต็มเวลาตามภาระงานที่รับผิดชอบในหลักสูตรที่เปิดสอน (มิใช่เต็มเวลาตามเวลาทำการ) (ประกาศกระทรวงศึกษาธิการ เรื่อง แนวทางการบริหารเกณฑ์มาตรฐานหลักสูตรระดับอุดมศึกษา พ.ศ. ๒๕๔๘)

สำหรับอาจารย์ที่สถาบันจ้างเข้ามาเป็นอาจารย์ประจำด้วยเงินรายได้หน่วยงาน จะต้องมิสัญญาจ้างที่มีการระบุระยะเวลาการจ้างอย่างชัดเจนและไม่น้อยกว่า ๙ เดือน ในสัญญาจ้างจะต้องระบุหน้าที่ ภาระงานให้ชัดเจนไม่น้อยกว่าหน้าที่ของอาจารย์ประจำตามที่กำหนด ตามประกาศกระทรวงศึกษาธิการ เรื่อง แนวทางการบริหารเกณฑ์มาตรฐานหลักสูตรระดับอุดมศึกษา พ.ศ. ๒๕๔๘ การนับจำนวนอาจารย์ประจำและนักวิจัย ให้นับระยะเวลาการทำงานสำหรับอาจารย์ที่บรรจุให้มีในปีที่ประเมิน ดังนี้

๙-๑๒ เดือน	คิดเป็น ๑ คน
๖ เดือนขึ้นไปแต่ไม่ถึง ๙ เดือน	คิดเป็น ๐.๕ คน
น้อยกว่า ๖ เดือน	ไม่สามารถนำมานับได้

อาจารย์ประจำหลักสูตร หมายถึง อาจารย์ประจำเต็มเวลาที่มีภาระหน้าที่ในการบริหารหลักสูตรและจัดการเรียนการสอน โดยวางแผน ติดตาม ทบทวนการดำเนินงานหลักสูตร และปฏิบัติงานประจำหลักสูตรนั้น ตลอดระยะเวลาที่จัดการศึกษาตามหลักสูตรนั้น มีคุณสมบัติตรงหรือสัมพันธ์กับสาขาวิชาที่เปิดสอนไม่น้อยกว่า ๕ คน และทุกคนเป็นอาจารย์ประจำเกินกว่า ๑ หลักสูตรในเวลาเดียวกันไม่ได้ ยกเว้นอาจารย์ประจำหลักสูตรระดับปริญญาโทและปริญญาเอกในสาขาวิชาเดียวกันได้ หรือเป็นอาจารย์ประจำหลักสูตรในหลักสูตรพหุวิทยาการได้อีก ๑ หลักสูตร โดยต้องเป็นหลักสูตรที่ตรงหรือสัมพันธ์กับหลักสูตรที่ได้ประจำอยู่แล้ว (คณะกรรมการการอุดมศึกษาในการประชุมครั้งที่ ๒/๒๕๔๙ วันที่ ๒ กุมภาพันธ์ ๒๕๔๙) ทั้งนี้ กรณีบัณฑิตศึกษาอนุมัติให้เป็นอาจารย์ประจำหลักสูตรได้มากที่สุดเพียง ๒ หลักสูตรเท่านั้น

หากมีการเปลี่ยนแปลงอาจารย์ประจำหลักสูตร ขอให้นำเสนอโดยดำเนินเช่นเดียวกับการนำเสนอหลักสูตรปรับปรุงเล็กน้อย โดยนำเสนอต่อสภาสถาบันเพื่อพิจารณาอนุมัติหรือให้ความเห็นชอบ และเสนอให้คณะกรรมการการอุดมศึกษารับทราบ ตามแบบฟอร์ม สมอ.๐๘ ภายใน ๓๐ วัน

บทที่ ๔

ระบบการประกันคุณภาพการศึกษาภายใน ระดับหลักสูตร

ระบบการประกันคุณภาพการศึกษาภายใน ระดับหลักสูตร

ในการผลิตบัณฑิตเพื่อให้บัณฑิตมีคุณลักษณะพึงประสงค์และเป็นบัณฑิตที่มีคุณภาพ การดำเนินงาน และการบริหารงานระดับหลักสูตรถือว่าสำคัญที่สุด ซึ่งควรมีระบบการประกันคุณภาพการศึกษาภายใน ระดับหลักสูตร ซึ่งมีหลักการดังต่อไปนี้

๑. การประกันคุณภาพการศึกษาภายใน ระดับหลักสูตร เป็นการประกันคุณภาพการจัดการศึกษาว่า หลักสูตรได้ดำเนินการเป็นไปตามเกณฑ์มาตรฐานหลักสูตรระดับอุดมศึกษาและเกณฑ์มาตรฐานอื่นๆ ที่เกี่ยวข้องโดยให้พิจารณาองค์ประกอบที่สำคัญ ได้แก่ การกำกับมาตรฐาน บัณฑิต นักศึกษา อาจารย์ หลักสูตร การเรียนการสอน การประเมินผู้เรียน และสิ่งสนับสนุนการเรียนรู้ เพื่อให้สามารถผลิตบัณฑิตให้มีคุณภาพ

๒. ในการประกันคุณภาพการศึกษาภายใน ระดับหลักสูตร ให้เชื่อมโยงกับตัวบ่งชี้การดำเนินการ ตามกรอบมาตรฐานคุณวุฒิระดับอุดมศึกษาแห่งชาติ พ.ศ. ๒๕๕๒ เพื่อประโยชน์ในการเผยแพร่หลักสูตรที่มีคุณภาพและมาตรฐาน ซึ่ง สกอ. ได้กำหนดแนวทางการเผยแพร่หลักสูตรไว้ในประกาศคณะกรรมการการอุดมศึกษา เรื่อง แนวทางการปฏิบัติตามกรอบมาตรฐานคุณวุฒิระดับอุดมศึกษาแห่งชาติ พ.ศ. ๒๕๕๒

๓. ตัวบ่งชี้การประกันคุณภาพการศึกษาภายใน ระดับหลักสูตร เป็นข้อมูลพื้นฐานในส่วนที่เกี่ยวข้อง ตามเกณฑ์มาตรฐานหลักสูตรระดับอุดมศึกษา และตัวบ่งชี้เชิงปริมาณในส่วนที่เกี่ยวข้องกับคุณวุฒิ ตำแหน่งทางวิชาการ และผลงานทางวิชาการของอาจารย์ สำหรับตัวบ่งชี้เชิงคุณภาพที่เน้นกระบวนการ จะประเมินในลักษณะของพิชญ์พิจารณา (peer review) ซึ่งจะมีรายละเอียดของคำถามที่จะเป็นแนวทางให้แก่ผู้ประเมินเพื่อให้สามารถนำไปพิจารณาตามบริบทของสถาบันได้ และได้กำหนดแนวทางในการให้คะแนนในแต่ละระดับสำหรับผู้ประเมินและผู้รับการประเมินได้ใช้ในการพิจารณา

๔. สถาบันอุดมศึกษาสามารถจัดทำระบบการประกันคุณภาพการศึกษาภายใน ระดับหลักสูตร โดยมีการดำเนินงานได้ตามมาตรฐานเทียบเคียงกับมาตรฐานของสำนักงานคณะกรรมการการอุดมศึกษา ทั้งนี้ ทุกระบบต้องได้รับการเห็นชอบจากสภาสถาบันและเสนอคณะกรรมการประกันคุณภาพภายใน ระดับอุดมศึกษา พิจารณาให้ความเห็นชอบและให้มีการจัดส่งผลการประเมินพร้อมข้อมูลพื้นฐานให้กับสำนักงานคณะกรรมการการอุดมศึกษาเพื่อเผยแพร่ต่อสาธารณะ ตัวอย่างการประกันคุณภาพการศึกษาภายใน ระดับหลักสูตร ที่เทียบเคียงได้ เช่น ผลการประเมินหลักสูตรของ AUN QA ผลการประเมินหลักสูตรวิชาชีพที่ได้รับการรับรองจากองค์การวิชาชีพระดับนานาชาติ เช่น AACSB (สำหรับหลักสูตรทางด้านบริหารธุรกิจ) ABET (สำหรับหลักสูตรทางด้านวิศวกรรมศาสตร์) และหลักสูตรที่ได้รับการตรวจประเมินเป็นประจำและผ่านการรับรองโดยสภาวิชาชีพ

กรอบการประกันคุณภาพการศึกษาภายใน ระดับหลักสูตร

องค์ประกอบในการประกันคุณภาพหลักสูตร	ตัวบ่งชี้	อธิบายกระบวนการหรือแสดงผลการดำเนินงานในประเด็นที่เกี่ยวข้อง
๑. การกำกับมาตรฐาน	๑.๑ การบริหารจัดการหลักสูตรตามเกณฑ์มาตรฐานหลักสูตรที่กำหนดโดย สกอ.	ผลการบริหารจัดการหลักสูตรตามเกณฑ์มาตรฐานหลักสูตรปริญญาตรี เกณฑ์ ๔ ข้อ บัณฑิตศึกษา เกณฑ์ ๑๒ ข้อ
๒. บัณฑิต	๒.๑ คุณภาพบัณฑิตตามกรอบมาตรฐานคุณวุฒิ ระดับอุดมศึกษาแห่งชาติ	- ผลประเมินคุณภาพบัณฑิตตามกรอบมาตรฐานคุณวุฒิระดับอุดมศึกษาแห่งชาติ (โดยผู้ใช้บัณฑิต/ผู้มีส่วนได้ส่วนเสีย)
	๒.๒ การได้งานทำหรือผลงานวิจัยของผู้สำเร็จการศึกษา	- ผลบัณฑิตปริญญาตรีที่ได้งานทำหรือประกอบอาชีพอิสระ - ผลงานของนักศึกษาปริญญาโท/เอกที่ตีพิมพ์หรือเผยแพร่
๓. นักศึกษา	๓.๑ การรับนักศึกษา	- การรับนักศึกษา - การเตรียมความพร้อมก่อนเข้าศึกษา
	๓.๒ การส่งเสริมและพัฒนา นักศึกษา	- การควบคุมดูแลการให้คำปรึกษาวิชาการและแนะแนวแก่นักศึกษาในระดับปริญญาตรี - การควบคุมดูแลการให้คำปรึกษาวิทยานิพนธ์และการค้นคว้าอิสระในระดับบัณฑิตศึกษา - การพัฒนาศักยภาพนักศึกษา และการเสริมสร้างทักษะการเรียนรู้ในศตวรรษที่ ๒๑
	๓.๓ ผลที่เกิดกับนักศึกษา	- อัตราการคงอยู่ของนักศึกษา - อัตราการสำเร็จการศึกษา - ความพึงพอใจและผลการจัดการข้อร้องเรียนของนักศึกษา
๔. อาจารย์	๔.๑ การบริหารและพัฒนาอาจารย์	- การรับและแต่งตั้งอาจารย์ประจำหลักสูตร - การบริหารอาจารย์ - การส่งเสริมและพัฒนาอาจารย์
	๔.๒ คุณภาพอาจารย์	- ร้อยละอาจารย์ที่มีคุณวุฒิปริญญาเอก
		- ร้อยละอาจารย์ที่มีตำแหน่งทางวิชาการ (วิทยาลัย สังกัด สบข. ขอไม่ประเมิน)
		- ผลงานทางวิชาการของอาจารย์ - จำนวนบทความของอาจารย์ประจำหลักสูตรปริญญาเอกที่ได้รับการอ้างอิงในฐานข้อมูล TCI และ Scopus ต่อจำนวนอาจารย์ประจำหลักสูตร
๔.๓ ผลที่เกิดกับอาจารย์	- อัตราการคงอยู่ของอาจารย์ - ความพึงพอใจของอาจารย์	

องค์ประกอบในการประกันคุณภาพหลักสูตร	ตัวบ่งชี้	อธิบายกระบวนการหรือแสดงผลการดำเนินงานในประเด็นที่เกี่ยวข้อง
๕. หลักสูตร การเรียนการสอน การประเมินผู้เรียน	๕.๑ สารระของรายวิชาในหลักสูตร	<ul style="list-style-type: none"> - การออกแบบหลักสูตรและสาระรายวิชาในหลักสูตร - การปรับปรุงหลักสูตรให้ทันสมัยตามความก้าวหน้าในศาสตร์สาขานั้นๆ
	๕.๒ การวางระบบผู้สอนและกระบวนการจัดการเรียนการสอน	<ul style="list-style-type: none"> - การกำหนดผู้สอน - การกำกับ ติดตาม และตรวจสอบการจัดทำแผนการเรียนรู้ (มคอ.๓ และ มคอ.๔) และการจัดการเรียนการสอน - การจัดการเรียนการสอนในระดับปริญญาตรีที่มีการบูรณาการกับการวิจัย การบริการวิชาการทางสังคม และการทำนุบำรุงศิลปะและวัฒนธรรม - การควบคุมหัวข้อวิทยานิพนธ์และการค้นคว้าอิสระในระดับบัณฑิตศึกษา ให้สอดคล้องกับสาขาวิชาและความก้าวหน้าของศาสตร์ - การแต่งตั้งอาจารย์ที่ปรึกษาวิทยานิพนธ์และการค้นคว้าอิสระในระดับบัณฑิตศึกษา ที่มีความเชี่ยวชาญสอดคล้องหรือสัมพันธ์กับหัวข้อวิทยานิพนธ์ - การช่วยเหลือ กำกับ ติดตามในการทำวิทยานิพนธ์และการค้นคว้าอิสระ และการตีพิมพ์ผลงานในระดับบัณฑิตศึกษา
	๕.๓ การประเมินผู้เรียน	<ul style="list-style-type: none"> - การประเมินผลการเรียนรู้ตามกรอบมาตรฐานคุณวุฒิ - การตรวจสอบการประเมินผลการเรียนรู้ของนักศึกษา - การกำกับการประเมินการจัดการเรียนการสอนและประเมินหลักสูตร (มคอ.๕ มคอ.๖ และ มคอ.๗) - การประเมินวิทยานิพนธ์และการค้นคว้าอิสระในระดับบัณฑิตศึกษา
	๕.๔ ผลการดำเนินงานหลักสูตรตามกรอบมาตรฐานคุณวุฒิ ระดับอุดมศึกษาแห่งชาติ	ผลการดำเนินงานตามตัวบ่งชี้ตามกรอบมาตรฐานคุณวุฒิ ระดับอุดมศึกษาแห่งชาติ
๖. สิ่งสนับสนุนการเรียนรู้	๖.๑ สิ่งสนับสนุนการเรียนรู้	<ul style="list-style-type: none"> - ระบบการดำเนินงานของภาควิชา/คณะ/สถาบันโดยมีส่วนร่วมของอาจารย์ประจำหลักสูตร เพื่อให้มีสิ่งสนับสนุนการเรียนรู้ - จำนวนสิ่งสนับสนุนการเรียนรู้ที่เพียงพอและเหมาะสมต่อการจัดการเรียนการสอน - กระบวนการปรับปรุงตามผลการประเมินความพึงพอใจ

องค์ประกอบในการ ประกันคุณภาพ หลักสูตร	ตัวบ่งชี้	อธิบายกระบวนการหรือแสดงผลการดำเนินงานใน ประเด็นที่เกี่ยวข้อง
		ของนักศึกษาและอาจารย์ต่อสิ่งสนับสนุนการเรียนรู้

องค์ประกอบที่ ๑ การกำกับมาตรฐาน

คณะกรรมการการอุดมศึกษามีหน้าที่หลักสำคัญประการหนึ่ง คือ การพิจารณาเสนอนโยบาย แผนพัฒนา และมาตรฐานการอุดมศึกษาที่สอดคล้องกับแผนพัฒนาเศรษฐกิจและสังคมแห่งชาติ และแผนการศึกษาแห่งชาติ โดยคำนึงถึงความเป็นอิสระและความเป็นเลิศทางวิชาการของสถานศึกษาระดับอุดมศึกษา โดยได้จัดทำมาตรฐานการอุดมศึกษาและเกณฑ์มาตรฐานต่างๆ ที่เกี่ยวข้อง เพื่อส่งเสริมให้สถาบันอุดมศึกษาได้พัฒนาด้านวิชาการและวิชาชีพ รวมทั้งการพัฒนาคุณภาพและยกระดับมาตรฐานในการจัดการศึกษาระดับอุดมศึกษาให้มีความทัดเทียมกัน และได้ประกาศใช้เกณฑ์มาตรฐานหลักสูตรระดับต่างๆ มาอย่างต่อเนื่อง ซึ่งปัจจุบันได้มีประกาศกระทรวงศึกษาธิการ เรื่อง เกณฑ์มาตรฐานหลักสูตรระดับต่างๆ พ.ศ. ๒๕๔๘ เพื่อประโยชน์ในการรักษามาตรฐานวิชาการและวิชาชีพเป็นส่วนหนึ่งของเกณฑ์การรับรองวิทยฐานะและมาตรฐานการศึกษา โดยสถาบันอุดมศึกษาที่เปิดดำเนินการหลักสูตรให้มีหรือหลักสูตรปรับปรุงต้องใช้เกณฑ์มาตรฐานหลักสูตร พ.ศ. ๒๕๔๘ เป็นหลักในการพัฒนาหลักสูตรและดำเนินการให้เป็นไปตามเกณฑ์มาตรฐานหลักสูตรดังกล่าว

ในการควบคุมกำกับมาตรฐาน จะพิจารณาจากการบริหารจัดการหลักสูตรทุกหลักสูตรให้เป็นไปตามเกณฑ์มาตรฐานหลักสูตร ที่ได้ประกาศใช้เมื่อ พ.ศ. ๒๕๔๘ และกรอบมาตรฐานคุณวุฒิระดับอุดมศึกษาแห่งชาติ พ.ศ. ๒๕๕๒ ตลอดระยะเวลาที่มีการจัดการเรียนการสอนในหลักสูตรดังกล่าว โดยหลักสูตรระดับปริญญาตรีจะพิจารณาตามเกณฑ์ดังกล่าว ๔ ข้อ และหลักสูตรระดับบัณฑิตศึกษา จะพิจารณาตามเกณฑ์ดังกล่าว ๑๒ ข้อ โดยมีรายละเอียดดังนี้

ตัวบ่งชี้ที่ ๑.๑ การบริหารจัดการหลักสูตรตามเกณฑ์มาตรฐานหลักสูตรที่กำหนดโดยสำนักงานคณะกรรมการการอุดมศึกษา และที่สถาบันพระบรมราชชนกเพิ่มเติม

เกณฑ์การประเมิน	ปวส.	ตรี (เฉพาะวิทยาลัยพยาบาล)	ตรี	โท
๑. จำนวนอาจารย์ประจำหลักสูตร	ไม่น้อยกว่า ๓ คน และเป็นอาจารย์ประจำเกินกว่า ๑ หลักสูตรไม่ได้ และประจำหลักสูตรตลอดระยะเวลาที่จัดการศึกษาตามหลักสูตรนั้น	ไม่น้อยกว่า ๕ คน และเป็นอาจารย์ประจำเกินกว่า ๑ หลักสูตรไม่ได้ และประจำหลักสูตรตลอดระยะเวลาที่จัดการศึกษาตามหลักสูตรนั้น	ไม่น้อยกว่า ๕ คน และเป็นอาจารย์ประจำเกินกว่า ๑ หลักสูตรไม่ได้ และประจำหลักสูตรตลอดระยะเวลาที่จัดการศึกษาตามหลักสูตรนั้น	ไม่น้อยกว่า ๕ คน และเป็นอาจารย์ประจำเกินกว่า ๑ หลักสูตรไม่ได้ และประจำหลักสูตรตลอดระยะเวลาที่จัดการศึกษาตามหลักสูตรนั้น
๒. คุณสมบัติของอาจารย์ประจำหลักสูตร	คุณวุฒิระดับปริญญาตรีหรือเทียบเท่า ในสาขาที่ตรงหรือสัมพันธ์กับสาขาวิชาที่เปิดสอน อย่างน้อย ๒ คน	คุณวุฒิระดับปริญญาโททางการพยาบาล ที่มีคุณวุฒิหรือประสบการณ์การสอนทางการพยาบาลครบทุกสาขาหลักทางการพยาบาล ได้แก่ ๑. การพยาบาลผู้ใหญ่/ผู้สูงอายุ ๒. การพยาบาลเด็ก ๓. การพยาบาลจิตเวชศาสตร์ ๔. การพยาบาลอนามัยชุมชน ๕. สูติศาสตร์/การพยาบาลแม่และเด็ก	คุณวุฒิระดับปริญญาโทหรือเทียบเท่า หรือดำรงตำแหน่งทางวิชาการ ไม่ต่ำกว่าผู้ช่วยศาสตราจารย์ ในสาขาที่ตรงหรือสัมพันธ์กับสาขาวิชาที่เปิดสอน อย่างน้อย ๒ คน	มีคุณสมบัติเป็นอาจารย์ผู้รับผิดชอบหลักสูตร หรืออาจารย์ที่ปรึกษาวิทยานิพนธ์ หรืออาจารย์ผู้สอบวิทยานิพนธ์ หรืออาจารย์ผู้สอน
๓. คุณสมบัติของอาจารย์ผู้รับผิดชอบหลักสูตร				คุณวุฒิไม่ต่ำกว่าปริญญาเอกหรือเทียบเท่า หรือดำรงตำแหน่งรองศาสตราจารย์ขึ้นไป ในสาขาวิชานั้นหรือสาขาวิชาที่สัมพันธ์กัน จำนวนอย่างน้อย ๓ คน
๔. คุณสมบัติของอาจารย์ผู้สอน				๑. อาจารย์ประจำหรือผู้ทรงคุณวุฒิภายนอกสถาบันมีคุณวุฒิ

เกณฑ์การประเมิน	ปวส.	ตรี (เฉพาะวิทยาลัยพยาบาล)	ตรี	โท
				<p>ปริญญาโทหรือดำรงตำแหน่งทางวิชาการไม่ต่ำกว่าผู้ช่วยศาสตราจารย์ในสาขาวิชา นั้นหรือสาขาวิชาที่สัมพันธ์กัน และ</p> <p>๒. มีประสบการณ์ด้านการสอน และ</p> <p>๓. มีประสบการณ์ในการทำวิจัยที่ไม่ใช่ส่วนหนึ่งของการศึกษาเพื่อรับปริญญา</p> <p>หมายเหตุ หลักสูตรปริญญาโทตามบันทึกข้อความที่ ศธ ๐๕๐๖ (๔)/ว๘๖๗ ลงวันที่ ๑๘ ก.ค. ๒๕๕๕ กำหนดว่า ให้อาจารย์ที่มีคุณวุฒิระดับปริญญาเอกเป็นอาจารย์ผู้สอนในหลักสูตรระดับปริญญาโทได้ แม้จะยังไม่มีผลงานวิจัยหลังจากสำเร็จการศึกษา ทั้งนี้ภายในระยะเวลา ๒ ปี นับจากวันที่เริ่มสอน จะต้องแสดงผลงานวิจัยจึงจะสามารถเป็นอาจารย์ผู้สอนในระดับปริญญาเอกและเป็นอาจารย์ประจำหลักสูตรอาจารย์ที่ปรึกษาวิทยานิพนธ์ และอาจารย์ผู้สอบวิทยานิพนธ์ในระดับปริญญาโทและปริญญาเอกได้</p>

เกณฑ์การประเมิน	ปวส.	ตรี (เฉพาะวิทยาลัยพยาบาล)	ตรี	โท
<p>๕. คุณสมบัติของอาจารย์ที่ ปรึกษาวิทยานิพนธ์หลักและ อาจารย์ที่ปรึกษา การค้นคว้า อีสระ</p>				<p>๑. เป็นอาจารย์ประจำที่มีคุณวุฒิ ปริญญาเอกหรือดำรงตำแหน่ง ทาง วิชาการไม่ต่ำกว่ารองศาสตราจารย์ ในสาขาวิชานั้นหรือสาขาวิชาที่ สัมพันธ์กัน และมีประสบการณ์ใน การทำวิจัยที่ไม่ใช่ส่วนหนึ่งของ การศึกษาเพื่อรับปริญญา หมายเหตุ การพิจารณากรณี อาจารย์เกษียณอายุงานหรือ ลาออกจากราชการ ดังนี้</p> <p>๑) หลักสูตรสามารถจ้างอาจารย์ ที่มีคุณสมบัติตามเกณฑ์มาตรฐาน หลักสูตร ซึ่งเกษียณอายุงานหรือ ลาออกจากราชการ กลับเข้ามา ทำงานแบบเต็มเวลาหรือบางเวลา ได้โดยใช้ระบบการจ้างพนักงาน มหาวิทยาลัย คือมีสัญญาจ้างที่ให้ ค่าตอบแทนเป็นรายเดือนและมี การกำหนดภาระงานไว้อย่างชัดเจน อาจารย์ดังกล่าวสามารถปฏิบัติ หน้าที่เป็นอาจารย์ประจำหลักสูตร อาจารย์ที่ปรึกษาวิทยานิพนธ์หลัก อาจารย์ที่ปรึกษาวิทยานิพนธ์ร่วม</p>

เกณฑ์การประเมิน	ปวส.	ตรี (เฉพาะวิทยาลัยพยาบาล)	ตรี	โท
				<p>อาจารย์ผู้สอบวิทยานิพนธ์ และ อาจารย์ผู้สอนได้</p> <p>๒) “อาจารย์เกษียณอายุงาน” สามารถปฏิบัติหน้าที่อาจารย์ที่ปรึกษาวิทยานิพนธ์หลักได้ต่อไป จนนักศึกษาสำเร็จการศึกษา หากนักศึกษาได้รับอนุมัติโครงร่างวิทยานิพนธ์ก่อนการเกษียณอายุ</p>
<p>๖. คุณสมบัติของอาจารย์ที่ปรึกษาวิทยานิพนธ์ร่วม (ถ้ามี)</p>				<p>๑. เป็นอาจารย์ประจำหรือผู้ทรงคุณวุฒิภายนอกที่มีคุณวุฒิปริญญาเอกหรือดำรงตำแหน่งทางวิชาการไม่ต่ำกว่ารองศาสตราจารย์ ในสาขาวิชานั้นหรือสาขาวิชาที่สัมพันธ์กัน และ</p> <p>๒. มีประสบการณ์ในการทำวิจัยที่ไม่ใช่ส่วนหนึ่งของการศึกษาเพื่อรับปริญญา</p> <p>หมายเหตุ แนวทางบริหารเกณฑ์มาตรฐานหลักสูตรระดับอุดมศึกษา พ.ศ. ๒๕๔๘ ข้อ ๗.๖ ผู้เชี่ยวชาญเฉพาะ หมายถึง บุคลากรที่มีความรู้ความเชี่ยวชาญในสาขาวิชาที่เปิดสอนเป็นอย่างดี ซึ่งอาจเป็น</p>

เกณฑ์การประเมิน	ปวส.	ตรี (เฉพาะวิทยาลัยพยาบาล)	ตรี	โท
				<p>บุคลากรที่ไม่อยู่ในสายวิชาการ หรือเป็นผู้ทรงคุณวุฒิภายนอกสถาบัน โดยไม่ต้องพิจารณาด้านคุณวุฒิและตำแหน่งทางวิชาการ ผู้เชี่ยวชาญเฉพาะ ที่จะ เป็น อาจารย์ที่ปรึกษาวิทยานิพนธ์หลัก ต้องเป็นบุคลากรประจำในสถาบัน เท่านั้น ส่วนผู้เชี่ยวชาญเฉพาะที่จะ เป็นอาจารย์ที่ปรึกษาวิทยานิพนธ์ ร่วม อาจเป็นบุคลากรประจำในสถาบันหรือผู้ทรงคุณวุฒิภายนอกสถาบันที่มีความรู้ ความเชี่ยวชาญ และประสบการณ์สูงในสาขาวิชา นั้น ๆ เป็นที่ยอมรับในระดับ หน่วยงานหรือระดับกระทรวงหรือ วงการวิชาชีพด้านนั้นเทียบได้ไม่ต่ำกว่าระดับ ๘ ขึ้นไป ตามหลักเกณฑ์ และวิธีการที่สำนักงานคณะกรรมการข้าราชการพลเรือน และหน่วยงานที่เกี่ยวข้องกำหนด</p>
<p>๗. คุณสมบัตินี้ของอาจารย์ ผู้สอบวิทยานิพนธ์</p>				<p>๑. อาจารย์ประจำและผู้ทรงคุณวุฒิภายนอกสถาบัน ที่มีคุณวุฒิปริญญาเอกหรือเทียบเท่าหรือ</p>

เกณฑ์การประเมิน	ปวส.	ตรี (เฉพาะวิทยาลัยพยาบาล)	ตรี	โท
				<p>ดำรงตำแหน่งทางวิชาการไม่ต่ำกว่ารองศาสตราจารย์ ในสาขาวิชานั้นหรือสาขาวิชาที่สัมพันธ์กันและ</p> <p>๒. มีประสบการณ์ในการทำวิจัยที่ไม่ใช่ส่วนหนึ่งของการศึกษาเพื่อรับปริญญา</p>
<p>๘. การตีพิมพ์เผยแพร่ผลงานของผู้สำเร็จการศึกษา</p>				<p>(เฉพาะแผน ก เท่านั้น)</p> <p>ต้องเป็นรายงานสืบเนื่องฉบับเต็มในการประชุมทางวิชาการ (proceedings) หรือวารสาร หรือสิ่งพิมพ์วิชาการ ซึ่งอยู่ในรูปแบบเอกสารหรือสื่ออิเล็กทรอนิกส์</p> <p>หมายเหตุ วิทยานิพนธ์ซึ่งเกี่ยวข้องกับสิ่งประดิษฐ์ การจดทะเบียนสิทธิบัตรหรืออนุสิทธิบัตรสามารถทดแทนการตีพิมพ์ในวารสารหรือสิ่งพิมพ์ทางวิชาการได้ โดยพิจารณาจากปีที่ได้รับสิทธิบัตรหรืออนุสิทธิบัตร ไม่ใช่ปีที่ขอจด</p>
<p>๙. ภาระงานอาจารย์ที่ปรึกษาวิทยานิพนธ์และการค้นคว้าอิสระในระดับบัณฑิตศึกษา</p>				<p>วิทยานิพนธ์</p> <p>อาจารย์ ๑ คน ต่อ นักศึกษา ๕ คน</p> <p>การค้นคว้าอิสระ</p> <p>อาจารย์ ๑ คน ต่อ นักศึกษา ๑๕ คน</p>

เกณฑ์การประเมิน	ปวส.	ตรี (เฉพาะวิทยาลัยพยาบาล)	ตรี	โท
				<p>หากเป็นที่ปรึกษาทั้ง ๒ ประเภท ให้เทียบสัดส่วนนักศึกษาที่ทำวิทยานิพนธ์ ๑ คน เทียบเท่ากับนักศึกษาที่ค้นคว้าอิสระ ๓ คน</p> <p>หมายเหตุ ประกาศกระทรวงศึกษาธิการ เรื่อง เกณฑ์มาตรฐานหลักสูตรระดับบัณฑิตศึกษา พ.ศ. ๒๕๔๘ ข้อ ๑๐ กำหนดว่า อาจารย์ประจำ ๑ คนให้เป็นอาจารย์ที่ปรึกษาได้ไม่เกิน ๕ คน หากหลักสูตรใดมีอาจารย์ประจำที่มีศักยภาพพร้อมที่จะดูแลนักศึกษาได้มากกว่า ๕ คน ให้อยู่ในดุลยพินิจของสถาบันอุดมศึกษานั้น แต่ทั้งนี้ต้องไม่เกิน ๑๐ คน เพื่อสนับสนุนนักวิจัยที่มีศักยภาพสูงที่มีความพร้อมทางด้านทุนวิจัยและเครื่องมือวิจัย รวมทั้งผู้ดำเนินงานโครงการวิจัยขนาดใหญ่อย่างต่อเนื่อง ในการผลิตผลงาน</p>
<p>๑๐. อาจารย์ที่ปรึกษาวิทยานิพนธ์และการค้นคว้าอิสระในระดับบัณฑิตศึกษามีผลงานวิจัยอย่างต่อเนื่องและสม่ำเสมอ</p>				<p>ควรมีอย่างน้อย ๑ เรื่อง ในรอบ ๕ ปี โดยนับรวมปีที่ประเมิน</p> <p>หมายเหตุ เป็นเจตนาธรรมเนียมที่ประสงค์ให้มีการพัฒนางานวิจัยอย่างสม่ำเสมอ</p>

เกณฑ์การประเมิน	ปวส.	ตรี (เฉพาะวิทยาลัยพยาบาล)	ตรี	โท
๑๑. การปรับปรุงหลักสูตรตามรอบระยะเวลาที่กำหนด	ต้องไม่เกิน ๕ ปี (จะต้องปรับปรุงให้เสร็จและอนุมัติ/ให้ความเห็นชอบโดยสถาบันพระบรมราชชนก และสำนักงานคณะกรรมการการอาชีวศึกษา เพื่อให้หลักสูตรใช้งานในปีที่ ๖) หมายเหตุ ยกเว้นหลักสูตรประกาศนียบัตรวิชาชีพชั้นสูง ปฏิบัติการฉุกเฉินทางการแพทย์ จะต้องปรับปรุงให้เสร็จและอนุมัติ/ให้ความเห็นชอบโดยสถาบันพระบรมราชชนก และสำนักงานคณะกรรมการการอาชีวศึกษา เพื่อให้หลักสูตรใช้งานในปีที่ ๔	ต้องไม่เกิน ๕ ปี (จะต้องปรับปรุงให้เสร็จและอนุมัติ/ให้ความเห็นชอบโดยสภามหาวิทยาลัย/สถาบัน เพื่อให้หลักสูตรใช้งานในปีที่ ๖)	ต้องไม่เกิน ๕ ปี (จะต้องปรับปรุงให้เสร็จและอนุมัติ/ให้ความเห็นชอบโดยสภามหาวิทยาลัย/สถาบัน เพื่อให้หลักสูตรใช้งานในปีที่ ๖) หมายเหตุ สำหรับหลักสูตร ๕ ปี ประกาศใช้ในปีที่ ๗ หรือหลักสูตร ๖ ปี ประกาศใช้ในปีที่ ๘	ต้องไม่เกิน ๕ ปี (จะต้องปรับปรุงให้เสร็จและอนุมัติ/ให้ความเห็นชอบโดยสภามหาวิทยาลัย/สถาบัน เพื่อให้หลักสูตรใช้งานในปีที่ ๖)
๑๒. การดำเนินงานให้เป็นไปตามตัวบ่งชี้ผลการดำเนินงานเพื่อการประกันคุณภาพหลักสูตรและการเรียนการสอน ตามกรอบมาตรฐานคุณวุฒิระดับอุดมศึกษา แห่งชาติ	ตัวบ่งชี้ TQF ข้อ ๑ - ๕ ต้องดำเนินการทุกตัว หรือเป็นไปตามหลักสูตรกำหนด	ตัวบ่งชี้ TQF ข้อ ๑ - ๕ ต้องดำเนินการทุกตัว	ตัวบ่งชี้ TQF ข้อ ๑ - ๕ ต้องดำเนินการทุกตัว	ตัวบ่งชี้ TQF ข้อ ๑ - ๕ ต้องดำเนินการทุกตัว
รวม	เกณฑ์ ๔ ข้อ	เกณฑ์ ๔ ข้อ	เกณฑ์ ๔ ข้อ	เกณฑ์ ๑๒ ข้อ

- เกณฑ์การประเมินดังกล่าวเป็นไปตามเกณฑ์มาตรฐานหลักสูตร พ.ศ. ๒๕๔๘ และกรอบมาตรฐานคุณวุฒิระดับอุดมศึกษาแห่งชาติ พ.ศ. ๒๕๕๒ หากมีการประกาศใช้เกณฑ์มาตรฐานต่างๆ ที่เกี่ยวข้องใหม่ เกณฑ์การประเมินตามตัวบ่งชี้นี้ จะต้องเป็นไปตามเกณฑ์มาตรฐานใหม่ฉบับที่ประกาศใช้ล่าสุด
- วิทยาลัยในสังกัดสถาบันพระบรมราชชนก ที่มีการจัดการศึกษาในหลักสูตรระดับประกาศนียบัตรวิชาชีพชั้นสูง (ปวส.) ได้มีการปรับเปลี่ยนเกณฑ์มาตรฐาน เพื่อให้เหมาะสม และเป็นไปตามเกณฑ์ระดับประกาศนียบัตรวิชาชีพชั้นสูง (ปวส.) ของแต่ละหลักสูตรกำหนด

ผลการประเมินตัวบ่งชี้ที่ ๑.๑ กำหนดไว้เป็น “ผ่าน” และ “ไม่ผ่าน” หากไม่ผ่านเกณฑ์ข้อใดข้อหนึ่ง ถือว่าหลักสูตรไม่ได้มาตรฐาน (งดใช้เกณฑ์ข้อ ๑๒ มาเป็นเงื่อนไขในการตัดสินว่าหลักสูตร “ผ่าน” หรือ “ไม่ผ่าน”) และผลเป็น “ไม่ผ่าน” (คะแนนเป็น ศูนย์)

หลักฐานเอกสารที่ต้องการนอกเหนือจากเอกสารประกอบแต่ละรายตัวบ่งชี้

๑. เอกสารหลักสูตรฉบับที่ สกอ. ประทับตรารับทราบ
๒. หนังสือนำที่ สกอ. แจงรับทราบหลักสูตร (ถ้ามี)
๓. กรณีหลักสูตรยังไม่ได้แจ้งการรับทราบ ให้มีหนังสือนำส่ง สกอ. หรือหนังสือส่งคืนจาก สกอ. และรายงานการประชุมสภามหาวิทยาลัยที่อนุมัติ/ให้ความเห็นชอบหลักสูตร รวมทั้งหลักฐานการอนุมัติ หรือให้การเห็นชอบหลักสูตรจากสภาการพยาบาลในกรณีของวิทยาลัยพยาบาล

องค์ประกอบที่ ๒ บัณฑิต

พันธกิจที่สำคัญที่สุดของสถาบันอุดมศึกษา คือ การผลิตบัณฑิต หรือการจัดกิจกรรมการเรียนการสอนให้ผู้เรียนมีความรู้ในวิชาการและวิชาชีพ มีคุณลักษณะตามหลักสูตรที่กำหนด บัณฑิตระดับอุดมศึกษาจะต้องเป็นผู้มีความรู้ มีคุณธรรมจริยธรรม มีความสามารถในการเรียนรู้และพัฒนาตนเอง สามารถประยุกต์ใช้ความรู้เพื่อการดำรงชีวิตในสังคมได้อย่างมีความสุขทั้งทางร่างกายและจิตใจ มีความสำนึกและความรับผิดชอบในฐานะพลเมืองและพลโลก มีคุณลักษณะตามอัตลักษณ์ของสถาบันอุดมศึกษา

สำนักงานคณะกรรมการการอุดมศึกษาในฐานะที่เป็นหน่วยงานในการกำกับและส่งเสริมการดำเนินงานของสถาบันอุดมศึกษา ได้จัดทำมาตรฐานต่างๆ ที่เกี่ยวข้องกับการผลิตบัณฑิต เช่น เกณฑ์มาตรฐานหลักสูตร กรอบมาตรฐานคุณวุฒิระดับอุดมศึกษาแห่งชาติ เพื่อมุ่งเน้นเป้าหมายการจัดการศึกษาที่ผลการเรียนรู้ของนักศึกษา ซึ่งเป็นการประกันคุณภาพบัณฑิตที่ได้รับคุณวุฒิแต่ละคุณวุฒิและสื่อสารให้สังคม ชุมชน รวมทั้งหน่วยงานที่เกี่ยวข้องต่างๆ ได้เชื่อมั่นถึงคุณภาพของบัณฑิตที่ผลิตออกมา เป็นไปตามที่กำหนดไว้ในผลลัพธ์การเรียนรู้ในแต่ละหลักสูตร

คุณภาพบัณฑิตในแต่ละหลักสูตรจะสะท้อนไปที่คุณภาพบัณฑิตตามกรอบมาตรฐานคุณวุฒิระดับอุดมศึกษาแห่งชาติ โดยพิจารณาจากผลลัพธ์การเรียนรู้ การมีงานทำ และคุณภาพผลงานวิจัยของนักศึกษาและผู้สำเร็จการศึกษาระดับบัณฑิตศึกษาในปีการศึกษานั้นๆ คุณภาพบัณฑิตจะพิจารณาได้จากตัวบ่งชี้ ดังต่อไปนี้

- ตัวบ่งชี้ที่ ๒.๑ คุณภาพบัณฑิตตามกรอบมาตรฐานคุณวุฒิระดับอุดมศึกษาแห่งชาติ
- ตัวบ่งชี้ที่ ๒.๒ การได้งานทำหรือผลงานวิจัยของผู้สำเร็จการศึกษา
 - ร้อยละของบัณฑิตปริญญาตรีที่ได้งานทำหรือประกอบอาชีพอิสระภายใน ๑ ปี
 - ผลงานของนักศึกษาและผู้สำเร็จการศึกษาในระดับปริญญาโทที่ได้รับการตีพิมพ์หรือเผยแพร่
 - ผลงานของนักศึกษาและผู้สำเร็จการศึกษาในระดับปริญญาเอกที่ได้รับการตีพิมพ์หรือเผยแพร่

ตัวบ่งชี้ที่ ๒.๑

คุณภาพบัณฑิต/ผู้สำเร็จการศึกษาตามกรอบมาตรฐานคุณวุฒิระดับอุดมศึกษา
แห่งชาติ

ชนิดของตัวบ่งชี้

ผลลัพธ์

คำอธิบายตัวบ่งชี้

กรอบมาตรฐานคุณวุฒิระดับอุดมศึกษาแห่งชาติ (Thai Qualifications Framework for Higher Education: TQF) ได้มีการกำหนดคุณลักษณะบัณฑิตที่พึงประสงค์ตามที่หลักสูตรกำหนดไว้ใน มคอ. ๒ ซึ่งครอบคลุมผลการเรียนรู้อย่างน้อย ๕ ด้าน คือ ๑) ด้านคุณธรรมจริยธรรม ๒) ด้านความรู้ ๓) ด้านทักษะทางปัญญา ๔) ด้านทักษะความสัมพันธ์ระหว่างบุคคลและความรับผิดชอบ และ ๕) ด้านทักษะการวิเคราะห์เชิงตัวเลข การสื่อสารและการใช้เทคโนโลยีสารสนเทศ ตัวบ่งชี้นี้จะเป็นการประเมินคุณภาพบัณฑิต/ผู้สำเร็จการศึกษา ในมุมมองของผู้ใช้บัณฑิต/ผู้สำเร็จการศึกษา

สำหรับหลักสูตรประกาศนียบัตรวิชาชีพชั้นสูง (ปวส.) การประเมินคุณภาพของผู้สำเร็จการศึกษาจะต้องครอบคลุมมาตรฐานการศึกษาวิชาชีพอย่างน้อย ๓ ด้าน ได้แก่ ๑) ด้านคุณลักษณะที่พึงประสงค์ ๒) ด้านสมรรถนะหลักและสมรรถนะทั่วไป และ ๓) ด้านสมรรถนะวิชาชีพ

เกณฑ์การประเมิน

ใช้ค่าเฉลี่ยของคะแนนประเมินผู้สำเร็จการศึกษา (คะแนนเต็ม ๕)

สูตรการคำนวณ

คะแนนที่ได้ =

$$\frac{\text{ผลรวมของค่าคะแนนที่ได้จากการประเมินผู้สำเร็จการศึกษา}}{\text{จำนวนผู้สำเร็จการศึกษาที่ได้รับการประเมินทั้งหมด}}$$

ข้อมูลประกอบ

จำนวนบัณฑิต/ผู้สำเร็จการศึกษาที่รับการประเมินจากผู้ใช้บัณฑิต จะต้องไม่น้อยกว่าร้อยละ ๒๐ ของจำนวนบัณฑิต/ผู้สำเร็จการศึกษาที่สำเร็จการศึกษา

ตัวบ่งชี้ที่ ๒.๒ (ปริญญาตรี)

ร้อยละของบัณฑิตปริญญาตรี/ผู้สำเร็จการศึกษาที่ได้อ่านทำหรือประกอบอาชีพอิสระภายใน ๑ ปี

ชนิดของตัวบ่งชี้

ผลลัพธ์

คำอธิบายตัวบ่งชี้

บัณฑิตปริญญาตรี/ผู้สำเร็จการศึกษาที่สำเร็จศึกษาในหลักสูตรภาคปกติ ภาคพิเศษ และภาคนอกเวลาในสาขานั้นๆ ที่ได้งานทำหรือมีกิจการของตนเองที่มีรายได้ประจำภายในระยะเวลา ๑ ปี นับจากวันที่สำเร็จการศึกษาเมื่อเทียบกับบัณฑิต/ผู้สำเร็จการศึกษาที่สำเร็จการศึกษาในปีการศึกษานั้น การนับการมีงานทำนับกรณีการทำงานสุจริตทุกประเภทที่สามารถสร้างรายได้เข้ามาเป็นประจำเพื่อเลี้ยงชีพตนเองได้ การคำนวณร้อยละของผู้มีงานทำของผู้สำเร็จการศึกษาที่ลงทะเบียนเรียนในภาคพิเศษหรือภาคนอกเวลาให้คำนวณเฉพาะผู้ที่เปลี่ยนงานใหม่หลังสำเร็จการศึกษาเท่านั้น

เกณฑ์การประเมิน

โดยการแปลงค่าร้อยละของบัณฑิตปริญญาตรี/ผู้สำเร็จการศึกษาที่ได้อ่านทำหรือประกอบอาชีพอิสระภายใน ๑ ปี เป็นคะแนนระหว่าง ๐ - ๕ กำหนดให้เป็นคะแนนเต็ม ๕ = ร้อยละ ๑๐๐

สูตรการคำนวณ

๑. จำนวนค่าร้อยละของบัณฑิตปริญญาตรี/ผู้สำเร็จการศึกษาที่ได้อ่านทำหรือประกอบอาชีพอิสระภายใน ๑ ปี ตามสูตร

$$\frac{\text{จำนวนบัณฑิตปริญญาตรี/ผู้สำเร็จการศึกษาที่ได้อ่านทำหรือประกอบอาชีพอิสระภายใน ๑ ปี}}{\text{จำนวนบัณฑิต/ผู้สำเร็จการศึกษาที่ตอบแบบสำรวจทั้งหมด}} \times ๑๐๐$$

การคำนวณค่าร้อยละนี้ไม่นำบัณฑิต/ผู้สำเร็จการศึกษาที่ศึกษาต่อ เกณฑ์ทหาร อุปสมบท และบัณฑิต/ผู้สำเร็จการศึกษาที่มีงานทำแล้วแต่ไม่ได้เปลี่ยนงานมาพิจารณา

๒. แปลงค่าร้อยละที่คำนวณได้ในข้อ ๑ เทียบกับคะแนนเต็ม ๕

$$\text{คะแนนที่ได้} = \frac{\text{ค่าร้อยละของบัณฑิตปริญญาตรี/ผู้สำเร็จการศึกษาที่ได้อ่านทำหรือประกอบอาชีพอิสระภายใน ๑ ปี}}{๑๐๐} \times ๕$$

หมายเหตุ : จำนวนบัณฑิต/ผู้สำเร็จการศึกษาที่ตอบแบบสำรวจจะต้องไม่น้อยกว่าร้อยละ ๗๐ ของจำนวนบัณฑิต/ผู้สำเร็จการศึกษาที่สำเร็จการศึกษา

ตัวบ่งชี้ที่ ๒.๒ (ปริญญาโท)

ผลงานของนักศึกษาและผู้สำเร็จการศึกษาในระดับปริญญาโทที่ได้รับการตีพิมพ์หรือเผยแพร่

ชนิดของตัวบ่งชี้

ผลลัพธ์

คำอธิบายตัวบ่งชี้

การศึกษาในระดับปริญญาโทจะต้องมีการค้นคว้า คิดอย่างเป็นระบบ วิจัยเพื่อหาคำตอบที่มีความน่าเชื่อถือ ผู้สำเร็จการศึกษาจะต้องประมวลความรู้เพื่อจัดทำผลงานที่แสดงถึงความสามารถในการใช้ความรู้อย่างเป็นระบบและสามารถนำเผยแพร่ให้เป็นประโยชน์ต่อสาธารณะ ตัวบ่งชี้นี้จะเป็นการประเมินคุณภาพของผลงานของผู้สำเร็จการศึกษาในระดับปริญญาโท

เกณฑ์การประเมิน

โดยการแปลงค่าร้อยละของผลรวมถ่วงน้ำหนักของผลงานที่ตีพิมพ์เผยแพร่ต่อผู้สำเร็จการศึกษาเป็นคะแนนระหว่าง ๐ - ๕ กำหนดให้เป็นคะแนนเต็ม ๕ = ร้อยละ ๔๐ ขึ้นไป

สูตรการคำนวณ

๑. คำนวณค่าร้อยละของผลรวมถ่วงน้ำหนักของผลงานที่ตีพิมพ์เผยแพร่ต่อผู้สำเร็จการศึกษา ตามสูตร

$$\frac{\text{ผลรวมถ่วงน้ำหนักของผลงานที่ตีพิมพ์หรือเผยแพร่ของนักศึกษาและผู้สำเร็จการศึกษาระดับปริญญาโท}}{\text{จำนวนผู้สำเร็จการศึกษาระดับปริญญาโททั้งหมด}} \times 100$$

๒. แปลงค่าร้อยละที่คำนวณได้ในข้อ ๑ เทียบกับคะแนนเต็ม ๕

$$\text{คะแนนที่ได้} = \frac{\text{ร้อยละของผลรวมถ่วงน้ำหนักของผลงานที่ตีพิมพ์หรือเผยแพร่ต่อผู้สำเร็จการศึกษา}}{๔๐} \times ๕$$

กำหนดระดับคุณภาพผลงานทางวิชาการ ดังนี้

ค่าน้ำหนัก	ระดับคุณภาพ
๐.๑๐	- บทความฉบับสมบูรณ์ที่ตีพิมพ์ในลักษณะใดลักษณะหนึ่ง
๐.๒๐	- บทความฉบับสมบูรณ์ที่ตีพิมพ์ในรายงานสืบเนื่องจากการประชุมวิชาการระดับชาติ
๐.๔๐	- บทความฉบับสมบูรณ์ที่ตีพิมพ์ในรายงานสืบเนื่องจากการประชุมวิชาการระดับนานาชาติ หรือในวารสารทางวิชาการระดับชาติที่ไม่อยู่ในฐานข้อมูล ตามประกาศ ก.พ.อ. หรือระเบียบคณะกรรมการการอุดมศึกษาว่าด้วย หลักเกณฑ์การพิจารณาวารสารทางวิชาการสำหรับการเผยแพร่ผลงานทางวิชาการ พ.ศ. ๒๕๕๖ แต่สถาบันนำเสนอสถาบันอนุมัติและจัดทำเป็นประกาศให้ทราบเป็นการทั่วไป และแจ้งให้ กพอ./กกอ.ทราบภายใน ๓๐ วันนับแต่วันที่ออกประกาศ - ผลงานที่ได้รับการจดอนุสิทธิบัตร
๐.๖๐	- บทความที่ตีพิมพ์ในวารสารวิชาการที่ปรากฏในฐานข้อมูล TCI กลุ่มที่ ๒
๐.๘๐	- บทความที่ตีพิมพ์ในวารสารวิชาการระดับนานาชาติที่มีอยู่ในฐานข้อมูล ตามประกาศ ก.พ.อ. หรือระเบียบคณะกรรมการการอุดมศึกษาว่าด้วย หลักเกณฑ์การพิจารณาวารสารทางวิชาการ สำหรับการเผยแพร่ผลงานทางวิชาการ พ.ศ. ๒๕๕๖ แต่สถาบันนำเสนอสถาบันอนุมัติและจัดทำเป็นประกาศให้ทราบเป็นการทั่วไป และแจ้งให้ กพอ./กกอ.ทราบภายใน ๓๐ วันนับแต่วันที่ออกประกาศ (ซึ่งไม่อยู่ใน Beall's list) หรือตีพิมพ์ในวารสารวิชาการที่ปรากฏในฐานข้อมูล TCI กลุ่มที่ ๑
๑.๐๐	- บทความที่ตีพิมพ์ในวารสารวิชาการระดับนานาชาติที่ปรากฏในฐานข้อมูลระดับนานาชาติตามประกาศ ก.พ.อ. หรือระเบียบคณะกรรมการการอุดมศึกษา ว่าด้วย หลักเกณฑ์การพิจารณาวารสารทางวิชาการสำหรับการเผยแพร่ผลงานทางวิชาการ พ.ศ. ๒๕๕๖ - ผลงานที่ได้รับการจดสิทธิบัตร

การส่งบทความเพื่อพิจารณาคัดเลือกให้นำเสนอในการประชุมวิชาการต้องส่งเป็นฉบับสมบูรณ์ (Full Paper) และเมื่อได้รับการตอบรับและตีพิมพ์แล้ว การตีพิมพ์ต้องตีพิมพ์เป็นฉบับสมบูรณ์ซึ่งสามารถอยู่ในรูปแบบเอกสาร หรือสื่ออิเล็กทรอนิกส์ได้

หมายเหตุ

๑. ผลงานวิจัยที่มีชื่อนักศึกษาและอาจารย์ร่วมกันและนับในตัวบ่งชี้แล้ว สามารถนำไปนับในตัวบ่งชี้ ผลงานทางวิชาการของอาจารย์
๒. ผลงานของนักศึกษาและผู้สำเร็จการศึกษาให้นับผลงานทุกชิ้นที่มีการตีพิมพ์เผยแพร่ใน ปีการประเมินนั้น ๆ
๓. ในกรณีที่ไม่มีผู้สำเร็จการศึกษาไม่พิจารณาตัวบ่งชี้
๔. การนับผลงานวิจัยให้นับตามปีปฏิทิน

องค์ประกอบที่ ๓ นักศึกษา

ความสำเร็จของการจัดการศึกษาขึ้นอยู่กับปัจจัยสำคัญปัจจัยหนึ่ง คือ นักศึกษา ระบบประกันคุณภาพนักศึกษา ต้องให้ความสำคัญกับการรับหรือคัดเลือกนักศึกษาเข้าศึกษาในหลักสูตร ซึ่งต้องเป็นระบบที่สามารถคัดเลือกนักศึกษาที่มีคุณสมบัติและความพร้อมในการเรียนในหลักสูตรจนสำเร็จการศึกษาและการส่งเสริมพัฒนานักศึกษาให้มีความพร้อมทางการเรียน และมีกิจกรรมการพัฒนาในรูปแบบต่างๆ เพื่อให้ นักศึกษามีความรู้ความสามารถตามหลักสูตร มีทักษะการเรียนรู้ในศตวรรษที่ ๒๑ และสำหรับหลักสูตรระดับบัณฑิตศึกษามีทักษะการวิจัยที่สามารถสร้างองค์ความรู้ได้

ทักษะที่จำเป็นสำหรับการเรียนรู้ในศตวรรษที่ ๒๑ ประกอบด้วย ๔ กลุ่ม หลัก ได้แก่ (๑) กลุ่มวิชาหลัก (core subjects) (๒) กลุ่มทักษะชีวิตและอาชีพ (life and career skills) (๓) กลุ่มทักษะ การเรียนรู้และนวัตกรรม(learning and innovation skills) และ (๔) กลุ่มทักษะสารสนเทศ สื่อและ เทคโนโลยี (information, media and technology skills)

ทักษะสำคัญที่คนส่วนใหญ่ให้ความสำคัญมาก คือ

๑) กลุ่มทักษะการเรียนรู้และนวัตกรรม ได้แก่ (๑) การคิดเชิงวิพากษ์และการแก้ปัญหา (critical thinking and problem solving) (๒) นวัตกรรมและการสร้างสรรค์ (innovation and creativity) (๓) การสื่อสารและความร่วมมือกัน (communication and collaboration)

๒) กลุ่มทักษะสารสนเทศ สื่อ และเทคโนโลยี (information, media and technology skills) ประกอบด้วย การรู้สารสนเทศ (information literacy) การรู้สื่อ (media literacy) และการรู้ ICT (ICT literacy)

๓) กลุ่มทักษะชีวิตและอาชีพ (life and career skills) ประกอบด้วยความสามารถในการปรับตัวและยืดหยุ่น (adaptability and flexibility) ความคิดริเริ่มและการเรียนรู้ได้ด้วยตนเอง (initiative and self-direction) ปฏิสัมพันธ์ทางสังคมและข้ามวัฒนธรรม (social and cross-cultural interaction) ความรับผิดชอบและความสามารถผลิตผลงาน (accountability and productivity) ความเป็นผู้นำและรับผิดชอบต่อสังคม (leadership and social responsibility)

การประกันคุณภาพหลักสูตรในองค์ประกอบด้านนักศึกษา เริ่มดำเนินการตั้งแต่ระบบการรับ นักศึกษา การส่งเสริมและพัฒนานักศึกษา และผลลัพธ์ที่เกิดขึ้นกับนักศึกษา ภายใต้การดำเนินการดังกล่าวให้ พิจารณาจากตัวบ่งชี้ดังต่อไปนี้

ตัวบ่งชี้ที่ ๓.๑ การรับนักศึกษา

ตัวบ่งชี้ที่ ๓.๒ การส่งเสริมและพัฒนานักศึกษา

ตัวบ่งชี้ที่ ๓.๓ ผลที่เกิดกับนักศึกษา

ตัวบ่งชี้ที่ ๓.๑

การรับนักศึกษา

ชนิดของตัวบ่งชี้

กระบวนการ

คำอธิบายตัวบ่งชี้

คุณสมบัติของนักศึกษาที่รับเข้าศึกษาในหลักสูตรเป็นปัจจัยพื้นฐานของความสำเร็จ แต่หลักสูตร จะมีแนวคิดปรัชญาในการออกแบบหลักสูตร ซึ่งจำเป็นต้องมีการกำหนดคุณสมบัติของนักศึกษาที่สอดคล้องกับลักษณะธรรมชาติของหลักสูตร การกำหนดเกณฑ์ที่ใช้ในการคัดเลือกต้องมีความโปร่งใส ชัดเจน และสอดคล้องกับคุณสมบัติของนักศึกษาที่กำหนดในหลักสูตร มีเครื่องมือที่ใช้ในการคัดเลือก ข้อมูล หรือวิธีการคัดนักศึกษานักศึกษาที่มีความพร้อมทางปัญญา สุขภาพกายและจิต ความมุ่งมั่นที่จะเรียน และมีเวลาเรียนเพียงพอ เพื่อให้สามารถสำเร็จการศึกษาได้ตามระยะเวลาที่หลักสูตรกำหนด

ในการรายงานการดำเนินงานตามตัวบ่งชี้นี้ ให้อธิบายกระบวนการหรือแสดงผลการดำเนินงานอย่างน้อยให้ครอบคลุมประเด็นต่อไปนี้

- การรับนักศึกษา
- การเตรียมความพร้อมก่อนเข้าศึกษา

ในการประเมินเพื่อให้ทราบว่าจะอยู่ในระดับคะแนนใด ให้พิจารณาในภาพรวมของผลการดำเนินงานทั้งหมด ที่ทำให้ได้นักศึกษาที่มีความพร้อมที่จะเรียนในหลักสูตร

เกณฑ์การประเมิน

๐	๑	๒	๓	๔	๕
<ul style="list-style-type: none">• ไม่มีระบบ• ไม่มีกลไก• ไม่มีแนวคิดในการกำกับติดตามและปรับปรุง• ไม่มีข้อมูลหลักฐาน	<ul style="list-style-type: none">• มีระบบ มีกลไก• ไม่มีการนำระบบกลไกไปสู่การปฏิบัติ/ดำเนินงาน	<ul style="list-style-type: none">• มีระบบ มีกลไก• มีการนำระบบกลไกไปสู่การปฏิบัติ/ดำเนินงาน• มีการประเมินกระบวนการ• ไม่มีการปรับปรุง/พัฒนากระบวนการ	<ul style="list-style-type: none">• มีระบบ มีกลไก• มีการนำระบบกลไกไปสู่การปฏิบัติ/ดำเนินงาน• มีการประเมินกระบวนการ• มีการปรับปรุง/พัฒนากระบวนการจากผลการประเมิน	<ul style="list-style-type: none">• มีระบบ มีกลไก• มีการนำระบบกลไกไปสู่การปฏิบัติ/ดำเนินงาน• มีการประเมินกระบวนการ• มีการปรับปรุง/พัฒนากระบวนการจากผลการประเมิน• มีผลจากการปรับปรุงเห็นชัดเจนเป็นรูปธรรม	<ul style="list-style-type: none">• มีระบบ มีกลไก• มีการนำระบบกลไกไปสู่การปฏิบัติ/ดำเนินงาน• มีการประเมินกระบวนการ• มีการปรับปรุง/พัฒนากระบวนการจากผลการประเมิน• มีผลจากการปรับปรุงเห็นชัดเจนเป็นรูปธรรม• มีแนวทางปฏิบัติที่ดีโดยมีหลักฐานเชิงประจักษ์ยืนยัน และกรรมการผู้ตรวจประเมินสามารถให้เหตุผลอธิบายการเป็นแนวปฏิบัติที่ดีได้ชัดเจน

ตัวบ่งชี้ที่ ๓.๒

การส่งเสริมและพัฒนานักศึกษา

ชนิดของตัวบ่งชี้

กระบวนการ

คำอธิบายตัวบ่งชี้

ในช่วงปีแรกของการศึกษา ต้องมีกลไกในการพัฒนาความรู้พื้นฐานหรือการเตรียมความพร้อมทางการเรียนแก่นักศึกษา เพื่อให้มีความสามารถในการเรียนรู้ระดับอุดมศึกษาได้อย่างมีความสุข อัตราการลาออกกลางคันน้อย ในระหว่างการศึกษา มีการจัดกิจกรรมการพัฒนาความรู้ความสามารถในรูปแบบต่าง ๆ ทั้งกิจกรรมในห้องเรียนและนอกห้องเรียน มีกิจกรรมเสริมสร้างความเป็นพลเมืองดีที่มีจิตสำนึกสาธารณะ มีการวางระบบการดูแล ให้คำปรึกษาจากอาจารย์ที่ปรึกษาวิชาการ (ระดับปริญญาตรี โท เอก) ระบบการป้องกันหรือการบริหารจัดการความเสี่ยงของนักศึกษา เพื่อให้สามารถสำเร็จการศึกษาได้ตามระยะเวลาที่หลักสูตรกำหนด รวมทั้งการส่งเสริม การเผยแพร่ผลงานวิชาการของนักศึกษา การสร้างโอกาสการเรียนรู้ที่ส่งเสริมการพัฒนาศักยภาพนักศึกษาและทักษะการเรียนรู้ในศตวรรษที่ ๒๑ ให้ได้มาตรฐานสากล

ในการรายงานการดำเนินงานตามตัวบ่งชี้นี้ ให้อธิบายกระบวนการหรือแสดงผลการดำเนินงานอย่างน้อย ให้ครอบคลุมประเด็นต่อไปนี้

- การควบคุมการดูแลการให้คำปรึกษาวิชาการและแนะแนวแก่นักศึกษาปริญญาตรี
- การควบคุมดูแลการให้คำปรึกษาวิทยานิพนธ์ แก่บัณฑิตศึกษา
- การพัฒนาศักยภาพนักศึกษาและการเสริมสร้างทักษะการเรียนรู้ในศตวรรษที่ ๒๑

ในการประเมินเพื่อให้ทราบว่าอยู่ในระดับคะแนนใด ให้พิจารณาในภาพรวมของผลการดำเนินงานทั้งหมด ที่ทำให้ได้นักศึกษาเรียนอย่างมีความสุข และมีทักษะที่จำเป็นต่อการประกอบอาชีพในอนาคต

เกณฑ์การประเมิน

๐	๑	๒	๓	๔	๕
<ul style="list-style-type: none"> ● ไม่มีระบบ ● ไม่มีกลไก ● ไม่มีแนวคิดในการกำกับติดตามและปรับปรุง ● ไม่มีข้อมูลหลักฐาน 	<ul style="list-style-type: none"> ● มีระบบ มีกลไก ● ไม่มีการนำระบบกลไกไปสู่การปฏิบัติ/ดำเนินงาน 	<ul style="list-style-type: none"> ● มีระบบ มีกลไก ● มีการนำระบบกลไกไปสู่การปฏิบัติ/ดำเนินงาน ● มีการประเมินกระบวนการ ● ไม่มีการปรับปรุง/พัฒนากระบวนการ 	<ul style="list-style-type: none"> ● มีระบบ มีกลไก ● มีการนำระบบกลไกไปสู่การปฏิบัติ/ดำเนินงาน ● มีการประเมินกระบวนการ ● มีการปรับปรุง/พัฒนากระบวนการจากผลการประเมิน 	<ul style="list-style-type: none"> ● มีระบบ มีกลไก ● มีการนำระบบกลไกไปสู่การปฏิบัติ/ดำเนินงาน ● มีการประเมินกระบวนการ ● มีการปรับปรุง/พัฒนากระบวนการจากผลการประเมิน ● มีผลจากการปรับปรุงเห็นชัดเจนเป็นรูปธรรม 	<ul style="list-style-type: none"> ● มีระบบ มีกลไก ● มีการนำระบบกลไกไปสู่การปฏิบัติ/ดำเนินงาน ● มีการประเมินกระบวนการ ● มีการปรับปรุง/พัฒนากระบวนการจากผลการประเมิน ● มีผลจากการปรับปรุงเห็นชัดเจนเป็นรูปธรรม ● มีแนวทางปฏิบัติที่ดี โดยมีหลักฐานเชิงประจักษ์ยืนยัน และกรรมการผู้ตรวจประเมินสามารถให้เหตุผลอธิบายการเป็นแนวปฏิบัติที่ดีได้ชัดเจน

ตัวบ่งชี้ที่ ๓.๓

ผลที่เกิดกับนักศึกษา

ชนิดของตัวบ่งชี้

ผลลัพธ์

คำอธิบายตัวบ่งชี้

ผลการประกันคุณภาพควรทำให้นักศึกษามีความพร้อมทางการเรียน มีอัตราการคงอยู่ของนักศึกษาในหลักสูตรสูง อัตราการสำเร็จการศึกษาตามหลักสูตรสูง นักศึกษามีความพึงพอใจต่อหลักสูตร และผลการจัดการข้อร้องเรียนของนักศึกษา

ในการรายงานการดำเนินงานตามตัวบ่งชี้นี้ ให้อธิบายกระบวนการหรือแสดงผลการดำเนินงานในประเด็นต่อไปนี้

- การคงอยู่
- การสำเร็จการศึกษา
- ความพึงพอใจและผลการจัดการข้อร้องเรียนของนักศึกษา

เกณฑ์การประเมิน

๐	๑	๒	๓	๔	๕
● ไม่มีการรายงานผลการดำเนินงาน	● มีการรายงานผลการดำเนินงานในบางเรื่อง	● มีการรายงานผลการดำเนินงานครบทุกเรื่องตามคำอธิบายในตัวบ่งชี้	● มีการรายงานผลการดำเนินงานครบทุกเรื่องตามคำอธิบายในตัวบ่งชี้ ● มีแนวโน้มผลการดำเนินงานที่ดีขึ้นในบางเรื่อง	● มีการรายงานผลการดำเนินงานครบทุกเรื่องตามคำอธิบายในตัวบ่งชี้ ● มีแนวโน้มผลการดำเนินงานที่ดีขึ้นในทุกเรื่อง	● มีการรายงานผลการดำเนินงานครบทุกเรื่องตามคำอธิบายในตัวบ่งชี้ ● มีแนวโน้มผลการดำเนินงานที่ดีขึ้นในทุกเรื่อง ● มีผลการดำเนินงานที่โดดเด่น เทียบเคียงกับหลักสูตรนั้นในสถาบันกลุ่มเดียวกัน โดยมีหลักฐานเชิงประจักษ์ ยืนยัน และกรรมการผู้ตรวจประเมินสามารถให้เหตุผลอธิบายว่าเป็นผลการดำเนินงานที่โดดเด่นอย่างแท้จริง

หมายเหตุ สถาบันพระบรมราชชนกจะถือเอาจำนวนนักศึกษาใหม่ ในวันจันทร์สัปดาห์แรกของเดือนกันยายน เป็นจำนวนเต็มของนักศึกษาใหม่ ในปีการศึกษานั้นๆ

องค์ประกอบที่ ๔ อาจารย์

อาจารย์เป็นปัจจัยป้อนที่สำคัญของการผลิตบัณฑิต ผู้เกี่ยวข้องต้องมีการออกแบบระบบประกันการบริหารและพัฒนาอาจารย์ เพื่อให้ได้อาจารย์ที่มีคุณภาพเหมาะสม มีคุณสมบัติสอดคล้องกับสภาพบริบท ปรัชญา วิสัยทัศน์ของสถาบัน และของหลักสูตร และมีการส่งเสริมให้อาจารย์มีความรักในองค์กรและการปฏิบัติงานตามวิชาชีพ ผู้บริหารต้องมีการกำหนดนโยบาย แผนระยะยาว และกิจกรรมการดำเนินงานตลอดจนการกำกับดูแลและการพัฒนาคุณภาพอาจารย์ การวางระบบประกันคุณภาพอาจารย์เป็นการดำเนินงานเพื่อให้ได้อาจารย์ที่มีคุณสมบัติ ทั้งเชิงปริมาณและเชิงคุณภาพที่เป็นไปตามเกณฑ์มาตรฐานหลักสูตรที่กำหนดโดยสำนักงานคณะกรรมการการอุดมศึกษา และมีพัฒนาการเพิ่มขึ้นด้วยการวางแผนและการลงทุนงบประมาณและทรัพยากร เพื่อให้อัตรากำลังอาจารย์มีจำนวนเหมาะสมกับจำนวนนักศึกษาที่รับเข้าในหลักสูตร มีจำนวนอาจารย์ที่มีความรู้ความเชี่ยวชาญทางสาขาวิชาของหลักสูตร และมีประสบการณ์ที่เหมาะสมกับการผลิตบัณฑิต อันสะท้อนจากวุฒิการศึกษา ตำแหน่งทางวิชาการ และความก้าวหน้าในการผลิตผลงานทางวิชาการอย่างต่อเนื่อง

องค์ประกอบด้านอาจารย์ เริ่มดำเนินการตั้งแต่การบริหารและพัฒนาอาจารย์ คุณภาพอาจารย์ และผลลัพธ์ที่เกิดกับอาจารย์ ให้พิจารณาจากตัวบ่งชี้ดังต่อไปนี้

ตัวบ่งชี้ที่ ๔.๑ การบริหารและพัฒนาอาจารย์

ตัวบ่งชี้ที่ ๔.๒ คุณภาพอาจารย์

ตัวบ่งชี้ที่ ๔.๓ ผลที่เกิดกับอาจารย์

ตัวบ่งชี้ที่ ๔.๑

การบริหารและพัฒนาอาจารย์

ชนิดของตัวบ่งชี้

กระบวนการ

คำอธิบายตัวบ่งชี้

การบริหารและพัฒนาอาจารย์ เริ่มต้นตั้งแต่ระบบการรับอาจารย์ใหม่ ต้องกำหนดเกณฑ์คุณสมบัติอาจารย์ที่สอดคล้องกับสภาพบริบท ปรัชญา วิสัยทัศน์ของสถาบัน และของหลักสูตร มีกลไกการคัดเลือกอาจารย์ที่เหมาะสม โปร่งใส นอกจากนี้ต้องมีระบบการบริหารอาจารย์ โดยการกำหนดนโยบาย แผนระยะยาว เพื่อให้ได้อาจารย์ที่มีคุณสมบัติทั้งเชิงปริมาณและเชิงคุณภาพที่เป็นไปตามเกณฑ์มาตรฐานหลักสูตรที่กำหนดโดยสำนักงานคณะกรรมการการอุดมศึกษา และระบบการส่งเสริมและพัฒนาอาจารย์ มีการวางแผนและการลงทุนงบประมาณและทรัพยากรและกิจกรรมการดำเนินงาน ตลอดจนการกำกับดูแล และการพัฒนาคุณภาพอาจารย์

ในการรายงานการดำเนินงานตามตัวบ่งชี้นี้ ให้อธิบายกระบวนการหรือแสดงผลการดำเนินงานอย่างน้อยให้ครอบคลุมประเด็นต่อไปนี้

- ระบบการรับและแต่งตั้งอาจารย์ประจำหลักสูตร
- ระบบการบริหารอาจารย์
- ระบบการส่งเสริมและพัฒนาอาจารย์

ในการประเมินเพื่อให้ทราบว่ายู่ในระดับคะแนนใด ให้พิจารณาในภาพรวมของผลการดำเนินงานทั้งหมด ที่ทำให้หลักสูตรมีอาจารย์ที่มีคุณสมบัติเหมาะสม ทั้งในด้านวุฒิการศึกษาและตำแหน่งทางวิชาการ เป็นไปตามเกณฑ์มาตรฐานหลักสูตรอย่างต่อเนื่อง และมีการส่งเสริมให้มีการเพิ่มพูนความรู้ความสามารถของอาจารย์ เพื่อสร้างความเข้มแข็งทางวิชาการของหลักสูตร

เกณฑ์การประเมิน

๐	๑	๒	๓	๔	๕
<ul style="list-style-type: none">• ไม่มีระบบ• ไม่มีกลไก• ไม่มีแนวคิดในการกำกับติดตามและปรับปรุง• ไม่มีข้อมูลหลักฐาน	<ul style="list-style-type: none">• มีระบบ มีกลไก• ไม่มีการนำระบบกลไกไปสู่การปฏิบัติ/ดำเนินงาน	<ul style="list-style-type: none">• มีระบบ มีกลไก• มีการนำระบบกลไกไปสู่การปฏิบัติ/ดำเนินงาน• มีการประเมินกระบวนการ• ไม่มีการปรับปรุง/พัฒนากระบวนการ	<ul style="list-style-type: none">• มีระบบ มีกลไก• มีการนำระบบกลไกไปสู่การปฏิบัติ/ดำเนินงาน• มีการประเมินกระบวนการ• มีการปรับปรุง/พัฒนากระบวนการจากผลการประเมิน	<ul style="list-style-type: none">• มีระบบ มีกลไก• มีการนำระบบกลไกไปสู่การปฏิบัติ/ดำเนินงาน• มีการประเมินกระบวนการ• มีการปรับปรุง/พัฒนากระบวนการจากผลการประเมิน• มีผลจากการปรับปรุงเห็นชัดเจนเป็นรูปธรรม	<ul style="list-style-type: none">• มีระบบ มีกลไก• มีการนำระบบกลไกไปสู่การปฏิบัติ/ดำเนินงาน• มีการประเมินกระบวนการ• มีการปรับปรุง/พัฒนากระบวนการจากผลการประเมิน• มีผลจากการปรับปรุงเห็นชัดเจนเป็นรูปธรรม• มีแนวทางปฏิบัติที่ดีโดยมีหลักฐานเชิงประจักษ์ยืนยัน และกรรมการผู้ตรวจประเมินสามารถให้

					เหตุผลอธิบายการเป็น แนวปฏิบัติที่ดีได้ชัดเจน
--	--	--	--	--	---

ตัวบ่งชี้ที่ ๔.๒

คุณภาพอาจารย์

ชนิดของตัวบ่งชี้

ปัจจัยนำเข้า

คำอธิบายตัวบ่งชี้

การส่งเสริมและพัฒนาอาจารย์ต้องทำให้อาจารย์ในหลักสูตรมีคุณสมบัติที่เหมาะสมและเพียงพอ โดยทำให้อาจารย์มีความรู้ ความเชี่ยวชาญทางสาขาวิชาที่เปิดให้บริการ และมีประสบการณ์ที่เหมาะสมกับการผลิตบัณฑิต อันสะท้อนจากวุฒิการศึกษา ตำแหน่งทางวิชาการ และความก้าวหน้าในการผลิตผลงานทางวิชาการอย่างต่อเนื่อง

ประเด็นในการพิจารณาตัวบ่งชี้นี้ จะประกอบด้วย

- ร้อยละของอาจารย์ประจำหลักสูตรที่มีคุณวุฒิปริญญาเอก
- ผลงานทางวิชาการของอาจารย์ประจำหลักสูตร

ร้อยละของอาจารย์ประจำหลักสูตรที่มีคุณวุฒิปริญญาเอก

การศึกษาระดับอุดมศึกษาถือเป็นการศึกษาระดับสูงสุดที่ต้องการบุคลากรที่มีความรู้ความสามารถและความมุ่งมั่นทางวิชาการ เพื่อปฏิบัติพันธกิจสำคัญของสถาบันในการผลิตบัณฑิต ศึกษาวิจัยเพื่อการติดตามความก้าวหน้าทางวิชาการและการพัฒนาองค์ความรู้ ดังนั้น หลักสูตรจึงควรมีอาจารย์ที่มีคุณวุฒิทางการศึกษาระดับปริญญาเอกที่ตรงหรือสัมพันธ์กับหลักสูตรที่เปิดสอนในสัดส่วนที่เหมาะสมกับพันธกิจหรือจุดเน้นของหลักสูตรนั้น ๆ

เกณฑ์การประเมิน

โดยการแปลงค่าร้อยละของอาจารย์ประจำหลักสูตรที่มีคุณวุฒิปริญญาเอก เป็นคะแนนระหว่าง ๐ – ๕
หลักสูตรระดับปริญญาตรี

ค่าร้อยละของอาจารย์ประจำหลักสูตรที่มีคุณวุฒิปริญญาเอกที่กำหนดให้เป็นคะแนนเต็ม ๕
= ร้อยละ ๒๐ ขึ้นไป

หลักสูตรระดับปริญญาโท

ค่าร้อยละของอาจารย์ประจำหลักสูตรที่มีคุณวุฒิปริญญาเอกที่กำหนดให้เป็นคะแนนเต็ม ๕
= ร้อยละ ๖๐ ขึ้นไป

สูตรการคำนวณ

๑. คำนวณค่าร้อยละของอาจารย์ประจำหลักสูตรที่มีคุณวุฒิปริญญาเอก ตามสูตร

$$\frac{\text{จำนวนอาจารย์ประจำหลักสูตรที่มีคุณวุฒิปริญญาเอก}}{\text{จำนวนอาจารย์ประจำหลักสูตรทั้งหมด}} \times 100$$

๒. แปลงค่าร้อยละที่คำนวณได้ในข้อ ๑ เทียบกับคะแนนเต็ม ๕

$$\text{คะแนนที่ได้} = \frac{\text{ร้อยละของอาจารย์ประจำหลักสูตรที่มีคุณวุฒิปริญญาเอก}}{\text{ร้อยละของอาจารย์ประจำหลักสูตรที่มีคุณวุฒิปริญญาเอกที่กำหนดให้เป็นคะแนนเต็ม ๕}} \times ๕$$

หมายเหตุ : คุณวุฒิปริญญาเอกพิจารณาจากระดับคุณวุฒิที่ได้รับหรือเทียบเท่าตามหลักเกณฑ์การพิจารณาคุณวุฒิของกระทรวงศึกษาธิการ กรณีที่มีการปรับวุฒิการศึกษาให้มีหลักฐานการสำเร็จการศึกษาภายในรอบปีการศึกษานั้น ทั้งนี้ อาจใช้คุณวุฒิอื่นเทียบเท่าคุณวุฒิปริญญาเอกได้สำหรับกรณีที่บางสาขาวิชาชีพมีคุณวุฒิอื่นที่เหมาะสมกว่า ทั้งนี้ ต้องได้รับความเห็นชอบจากคณะกรรมการการอุดมศึกษา

* สำหรับหลักสูตรระดับประกาศนียบัตรวิชาชีพชั้นสูง (ปวส.) วิทยาลัยสังกัดสถาบันพระบรมราชชนก
ตัวบ่งชี้ : ร้อยละของอาจารย์ประจำหลักสูตรที่มีคุณวุฒิไม่ต่ำกว่าปริญญาโท

เกณฑ์การประเมิน

โดยการแปลงค่าร้อยละของอาจารย์ประจำหลักสูตรที่มีคุณวุฒิไม่ต่ำกว่าปริญญาโท เป็นคะแนนระหว่าง ๐ - ๕

หลักสูตรระดับประกาศนียบัตรวิชาชีพชั้นสูง (ปวส.)

ค่าร้อยละของอาจารย์ประจำหลักสูตรที่มีคุณวุฒิไม่ต่ำกว่าปริญญาโท ที่กำหนดให้เป็นคะแนนเต็ม ๕ = ร้อยละ ๒๐ ขึ้นไป

ผลงานทางวิชาการของอาจารย์ประจำหลักสูตร

ผลงานทางวิชาการเป็นข้อมูลที่สำคัญในการแสดงให้เห็นว่าอาจารย์ประจำได้สร้างสรรค์ขึ้น เพื่อแสดงให้เห็นถึงความก้าวหน้าทางวิชาการและการพัฒนาองค์ความรู้อย่างต่อเนื่อง เป็นผลงานที่มีคุณค่าสมควรส่งเสริมให้มีการเผยแพร่และนำไปใช้ประโยชน์ทั้งเชิงวิชาการและการแข่งขันของประเทศ ผลงานทางวิชาการอยู่ในรูปของบทความวิจัยหรือบทความวิชาการ ที่ตีพิมพ์ในรายงานสืบเนื่องจากการประชุมวิชาการระดับชาติ หรือระดับนานาชาติ ตีพิมพ์ในวารสารวิชาการระดับชาติ หรือระดับนานาชาติ ผลงานได้รับการจัดอนุสิทธิบัตรหรือสิทธิบัตร หรือเป็นผลงานวิชาการรับใช้สังคมที่ผ่านการประเมินตำแหน่งทางวิชาการแล้ว ผลงานวิจัยที่หน่วยงานหรือองค์กรระดับชาติว่าจ้างให้ดำเนินการ ตำราหรือหนังสือที่ใช้ในการขอผลงานทางวิชาการและผ่านการพิจารณาตามเกณฑ์การขอตำแหน่งทางวิชาการแล้ว รวมทั้งงานสร้างสรรค์ต่างๆ โดยมีวิธีการคิด ดังนี้

เกณฑ์การประเมิน

หลักสูตรระดับปริญญาตรี

ค่าร้อยละของผลรวมถ่วงน้ำหนักของผลงานทางวิชาการของอาจารย์ประจำหลักสูตร ที่กำหนดให้เป็นคะแนนเต็ม ๕ = ร้อยละ ๒๐ ขึ้นไป

หลักสูตรระดับปริญญาโท

ค่าร้อยละของผลรวมถ่วงน้ำหนักของผลงานทางวิชาการของอาจารย์ประจำหลักสูตร ที่กำหนดให้เป็นคะแนนเต็ม ๕ = ร้อยละ ๔๐ ขึ้นไป

สูตรการคำนวณ :

๑. คำนวณค่าร้อยละของผลรวมถ่วงน้ำหนักของผลงานทางวิชาการของอาจารย์ประจำหลักสูตร ตามสูตร

ผลรวมถ่วงน้ำหนักของผลงานทางวิชาการของอาจารย์ประจำหลักสูตร	X ๑๐๐
จำนวนอาจารย์ประจำหลักสูตรทั้งหมด	

๒. แปลงค่าร้อยละที่คำนวณได้ในข้อ ๑ เทียบกับคะแนนเต็ม ๕

คะแนนที่ได้ =	$\frac{\text{ร้อยละของผลรวมถ่วงน้ำหนักของผลงานทางวิชาการของอาจารย์ประจำหลักสูตร}}{\text{ร้อยละของผลรวมถ่วงน้ำหนักของผลงานทางวิชาการของอาจารย์ประจำหลักสูตรที่กำหนดให้เป็นคะแนนเต็ม ๕}} \times ๕$
---------------	--

กำหนดระดับคุณภาพผลงานทางวิชาการ ดังนี้

ค่าน้ำหนัก	ระดับคุณภาพ
๐.๒๐	- บทความวิจัยหรือบทความวิชาการฉบับสมบูรณ์ที่ตีพิมพ์ในรายงานสืบเนื่องจากการประชุมวิชาการระดับชาติ
๐.๔๐	- บทความวิจัยหรือบทความวิชาการฉบับสมบูรณ์ที่ตีพิมพ์ในรายงานสืบเนื่องจากการประชุมวิชาการระดับนานาชาติ หรือในวารสารทางวิชาการระดับชาติที่ไม่อยู่ในฐานข้อมูล ตามประกาศ ก.พ.อ. หรือระเบียบคณะกรรมการการอุดมศึกษาว่าด้วย หลักเกณฑ์การพิจารณาวารสารทางวิชาการสำหรับการเผยแพร่ผลงานทางวิชาการ พ.ศ. ๒๕๕๖ แต่สถาบันนำเสนอสถานบันอนุมัติและจัดทำเป็นประกาศให้ทราบเป็นการทั่วไป และแจ้งให้ กพอ./กกอ. ทราบภายใน ๓๐ วันนับแต่วันที่ออกประกาศ - ผลงานที่ได้รับการจดอนุสิทธิบัตร
๐.๖๐	- บทความวิจัยหรือบทความวิชาการที่ตีพิมพ์ในวารสารวิชาการที่ปรากฏในฐานข้อมูล TCI กลุ่มที่ ๒
๐.๘๐	- บทความวิจัยหรือบทความวิชาการที่ตีพิมพ์ในวารสารวิชาการระดับนานาชาติที่ไม่อยู่ในฐานข้อมูล ตามประกาศ ก.พ.อ. หรือระเบียบคณะกรรมการการอุดมศึกษาว่าด้วย หลักเกณฑ์การพิจารณาวารสารทางวิชาการสำหรับการเผยแพร่ผลงานทางวิชาการ พ.ศ.๒๕๕๖ แต่สถาบันนำเสนอสถานบันอนุมัติและจัดทำเป็นประกาศให้ทราบเป็นการทั่วไป และแจ้งให้ กพอ./กกอ.ทราบภายใน ๓๐ วันนับแต่วันที่ออกประกาศ (ซึ่งไม่อยู่ใน Beall's list) หรือตีพิมพ์ในวารสารวิชาการที่ปรากฏในฐานข้อมูล TCI กลุ่มที่ ๑
๑.๐๐	- บทความวิจัยหรือบทความวิชาการที่ตีพิมพ์ในวารสารวิชาการระดับนานาชาติที่ปรากฏในฐานข้อมูลระดับนานาชาติตามประกาศ ก.พ.อ. หรือระเบียบคณะกรรมการการอุดมศึกษาว่าด้วย หลักเกณฑ์การพิจารณาวารสารทางวิชาการสำหรับการเผยแพร่ผลงานทางวิชาการ พ.ศ.๒๕๕๖ - ผลงานได้รับการจดสิทธิบัตร - ผลงานวิชาการรับใช้สังคมที่ได้รับการประเมินผ่านเกณฑ์การขอตำแหน่งทางวิชาการแล้ว - ผลงานวิจัยที่หน่วยงานหรือองค์กรระดับชาติวางใจให้ดำเนินการ - ผลงานคนพบพันธุ์พืช พันธุ์สัตว์ ที่ค้นพบใหม่และได้รับการจดทะเบียน - ตำราหรือหนังสือที่ได้รับการประเมินผ่านเกณฑ์การขอตำแหน่งทางวิชาการแล้ว - ตำราหรือหนังสือที่ผ่านการพิจารณาตามหลักเกณฑ์การประเมินตำแหน่งทางวิชาการ แต่ไม่ได้นำมาขอรับการประเมินตำแหน่งทางวิชาการ

การส่งบทความเพื่อพิจารณาคัดเลือกให้นำเสนอในการประชุมวิชาการต้องส่งเป็นฉบับสมบูรณ์ (Full Paper) และเมื่อได้รับการตอบรับและตีพิมพ์แล้ว การตีพิมพ์ต้องตีพิมพ์เป็นฉบับสมบูรณ์ซึ่งสามารถอยู่ในรูปแบบเอกสาร หรือสื่ออิเล็กทรอนิกส์ได้

หมายเหตุ

- ผลงานวิจัยที่มีชื่อนักศึกษาและอาจารย์ร่วมกันและนับในตัวบ่งชี้แล้ว สามารถนำไปนับในตัวบ่งชี้ ผลงานทางวิชาการของอาจารย์
- การนับผลงานวิจัยให้นับตามปีปฏิทิน

ตัวบ่งชี้ที่ ๔.๓

ผลที่เกิดกับอาจารย์

ชนิดของตัวบ่งชี้

ผลลัพธ์

คำอธิบายตัวบ่งชี้

ผลการประกันคุณภาพ ต้องนำไปสู่การมีอัตราค่าจ้างอาจารย์ที่มีจำนวนเหมาะสมกับจำนวนนักศึกษาที่รับเข้าในหลักสูตร อัตราคงอยู่ของอาจารย์สูง และอาจารย์มีความพึงพอใจต่อการบริหารหลักสูตร

ในการรายงานการดำเนินงานตามตัวบ่งชี้นี้ ให้อธิบายกระบวนการหรือแสดงผลการดำเนินงาน ในประเด็นต่อไปนี้

- การคงอยู่ของอาจารย์
- ความพึงพอใจของอาจารย์

เกณฑ์การประเมิน

๐	๑	๒	๓	๔	๕
● ไม่มีการรายงานผลการดำเนินงาน	● มีการรายงานผลการดำเนินงานในบางเรื่อง	● มีการรายงานผลการดำเนินงานครบทุกเรื่องตามคำอธิบายในตัวบ่งชี้	● มีการรายงานผลการดำเนินงานครบทุกเรื่องตามคำอธิบายในตัวบ่งชี้ ● มีแนวโน้มผลการดำเนินงานที่ดีขึ้นในบางเรื่อง	● มีการรายงานผลการดำเนินงานครบทุกเรื่องตามคำอธิบายในตัวบ่งชี้ ● มีแนวโน้มผลการดำเนินงานที่ดีขึ้นในทุกเรื่อง	● มีการรายงานผลการดำเนินงานครบทุกเรื่องตามคำอธิบายในตัวบ่งชี้ ● มีแนวโน้มผลการดำเนินงานที่ดีขึ้นในทุกเรื่อง ● มีผลการดำเนินงานที่โดดเด่น เทียบเคียงกับหลักสูตรนั้นในสถาบันกลุ่มเดียวกัน โดยมีหลักฐานเชิงประจักษ์ ยืนยัน และกรรมการผู้ตรวจประเมินสามารถให้เหตุผลอธิบายว่าเป็นผลการดำเนินงานที่โดดเด่นอย่างแท้จริง

องค์ประกอบที่ ๕ หลักสูตร การเรียนการสอน การประเมินผู้เรียน

แม้ทุกหลักสูตรที่สถาบันการศึกษาเปิดสอนต้องผ่านการรับรองจากสำนักงานคณะกรรมการการอุดมศึกษา และมีการปรับปรุงทุก ๕ ปี แต่ผู้บริหารต้องรับผิดชอบในการควบคุมกำกับการบริหารจัดการหลักสูตรให้มีประสิทธิภาพและประสิทธิผลอย่างต่อเนื่อง คณะกรรมการบริหารหลักสูตรควรมีบทบาทหน้าที่ในการบริหารจัดการ ๓ ด้านที่สำคัญ คือ (๑) สารระของรายวิชาในหลักสูตร (๒) การวางระบบผู้สอนและกระบวนการเรียนการสอน (๓) การประเมินผู้เรียน ระบบประกันคุณภาพในการดำเนินการหลักสูตรประกอบด้วย หลักสูตรการเรียนการสอน และการประเมินผู้เรียน เพื่อให้สอดคล้องกับกรอบมาตรฐานคุณวุฒิตามที่สำนักงานคณะกรรมการการอุดมศึกษากำหนด ตัวบ่งชี้ในการประเมินต้องให้ความสำคัญกับการกำหนดรายวิชาที่มีเนื้อหาที่ทันสมัย ก้าวทันความก้าวหน้าทางวิทยาการที่เปลี่ยนแปลงตลอดเวลา รวมทั้งการวางระบบผู้สอนและอาจารย์ที่ปรึกษา ซึ่งต้องเป็นบุคคลที่มีความรู้ ความเชี่ยวชาญ ประสบการณ์ และมีคุณสมบัติเหมาะสมในการพัฒนานักศึกษาให้เต็มศักยภาพ จัดกิจกรรมการเรียนการสอน ที่เน้นนักศึกษาเป็นสำคัญ และส่งเสริมทักษะการเรียนรู้ในศตวรรษที่ ๒๑

การประกันคุณภาพหลักสูตรในองค์ประกอบนี้ พิจารณาได้จากตัวบ่งชี้ดังต่อไปนี้

ตัวบ่งชี้ที่ ๕.๑ สารระของรายวิชาในหลักสูตร

ตัวบ่งชี้ที่ ๕.๒ การวางระบบผู้สอนและกระบวนการจัดการเรียนการสอน

ตัวบ่งชี้ที่ ๕.๓ การประเมินผู้เรียน

ตัวบ่งชี้ที่ ๕.๔ ผลการดำเนินงานหลักสูตรตามกรอบมาตรฐานคุณวุฒิระดับอุดมศึกษาแห่งชาติ

ตัวบ่งชี้ที่ ๕.๑

สาระของรายวิชาในหลักสูตร

ชนิดของตัวบ่งชี้

กระบวนการ

คำอธิบายตัวบ่งชี้

แม้ทุกหลักสูตรที่สถาบันการศึกษาเปิดให้บริการต้องผ่านการรับทราบจากสำนักงานคณะกรรมการการอุดมศึกษา และมีการปรับปรุงทุก ๕ ปี แต่ผู้รับผิดชอบหลักสูตรต้องมีการออกแบบหลักสูตรควบคุมกำกับการจัดทำรายวิชาต่างๆ ให้มีเนื้อหาที่ทันสมัย ก้าวทันความก้าวหน้าทางวิทยาการที่เปลี่ยนแปลงตลอดเวลา มีการบริหารจัดการการเปิดรายวิชาต่าง ๆ ทั้งวิชาบังคับและวิชาเลือกที่เน้นนักศึกษาเป็นสำคัญ โดยสนองความต้องการของนักศึกษา และตลาดแรงงาน สำหรับหลักสูตรระดับบัณฑิตศึกษาต้องเน้นการพัฒนาทักษะด้านการวิจัยและการเรียนรู้ด้วยตนเอง

ในการรายงานการดำเนินงานตามตัวบ่งชี้นี้ ให้อธิบายกระบวนการหรือแสดงผลการดำเนินงาน อย่างน้อยให้ครอบคลุมประเด็นต่อไปนี้

- การออกแบบหลักสูตรและสาระรายวิชาในหลักสูตร
- การปรับปรุงหลักสูตรให้ทันสมัยตามความก้าวหน้าในศาสตร์สาขานั้นๆ

ในการประเมินเพื่อให้ทราบว่ายู่ในระดับคะแนนใด ให้พิจารณาในภาพรวมของผลการดำเนินงานทั้งหมด ที่ทำให้หลักสูตรมีความทันสมัย สอดคล้องกับความต้องการของตลาดแรงงานและความต้องการของประเทศ

เกณฑ์การประเมิน

๐	๑	๒	๓	๔	๕
<ul style="list-style-type: none"> ● ไม่มีระบบ ● ไม่มีกลไก ● ไม่มีแนวคิดในการกำกับติดตามและปรับปรุง ● ไม่มีข้อมูลหลักฐาน 	<ul style="list-style-type: none"> ● มีระบบ มีกลไก ● ไม่มีการนำระบบกลไกไปสู่การปฏิบัติ/ดำเนินงาน 	<ul style="list-style-type: none"> ● มีระบบ มีกลไก ● มีการนำระบบกลไกไปสู่การปฏิบัติ/ดำเนินงาน ● มีการประเมินกระบวนการ ● ไม่มีการปรับปรุง/พัฒนากระบวนการ 	<ul style="list-style-type: none"> ● มีระบบ มีกลไก ● มีการนำระบบกลไกไปสู่การปฏิบัติ/ดำเนินงาน ● มีการประเมินกระบวนการ ● มีการปรับปรุง/พัฒนากระบวนการจากผลการประเมิน 	<ul style="list-style-type: none"> ● มีระบบ มีกลไก ● มีการนำระบบกลไกไปสู่การปฏิบัติ/ดำเนินงาน ● มีการประเมินกระบวนการ ● มีการปรับปรุง/พัฒนากระบวนการจากผลการประเมิน ● มีผลจากการปรับปรุง เห็นชัดเจนเป็นรูปธรรม 	<ul style="list-style-type: none"> ● มีระบบ มีกลไก ● มีการนำระบบกลไกไปสู่การปฏิบัติ/ดำเนินงาน ● มีการประเมินกระบวนการ ● มีการปรับปรุง/พัฒนากระบวนการจากผลการประเมิน ● มีผลจากการปรับปรุง เห็นชัดเจนเป็นรูปธรรม ● มีแนวทางปฏิบัติที่ดี โดยมีหลักฐานเชิงประจักษ์ยืนยัน และกรรมการผู้ตรวจประเมินสามารถให้เหตุผลอธิบายการเป็นแนวปฏิบัติที่ดีได้ชัดเจน

คำอธิบายตัวบ่งชี้

หลักสูตรต้องให้ความสำคัญกับการวางระบบผู้สอนในแต่ละรายวิชา โดยคำนึงถึงความรู้ ความสามารถและความเชี่ยวชาญในวิชาที่สอน และเป็นความรู้ที่ทันสมัยของอาจารย์ที่มอบหมายให้สอนใน วิชานั้นๆ เพื่อให้นักศึกษาได้รับความรู้ ประสบการณ์ และได้รับการพัฒนาความสามารถจากผู้รู้จริง สำหรับ หลักสูตรระดับบัณฑิตศึกษา ต้องให้ความสำคัญกับการกำหนดหัวข้อวิทยานิพนธ์ การกำหนดอาจารย์ที่ปรึกษา วิทยานิพนธ์ การค้นคว้าอิสระที่เหมาะสมกับหัวข้อวิทยานิพนธ์ การค้นคว้าอิสระ และลักษณะของนักศึกษา ให้นักศึกษาได้รับโอกาสและการพัฒนาตนเองเต็มตามศักยภาพ อาจารย์ที่ปรึกษาวิทยานิพนธ์การค้นคว้าอิสระ ต้องสามารถให้คำปรึกษาวิทยานิพนธ์การค้นคว้าอิสระ ตั้งแต่กระบวนการพัฒนาหัวข้อจนถึงการทำ วิทยานิพนธ์ การค้นคว้าอิสระ การสอบป้องกัน และการเผยแพร่ผลงานวิจัยจนสำเร็จการศึกษา

กระบวนการเรียนการสอนสำหรับยุคศตวรรษที่ ๒๑ ต้องเน้นการพัฒนานักศึกษาให้มีความรู้ ตามโครงสร้างหลักสูตรที่กำหนด และได้รับการพัฒนาตามกรอบมาตรฐานคุณวุฒิ คุณธรรมจริยธรรม ทักษะ การเรียนรู้ในศตวรรษที่ ๒๑ โดยเฉพาะทักษะการเรียนรู้ด้วยตนเอง ทักษะทางภาษาไทยและ ภาษาต่างประเทศ ทักษะการทำงานแบบมีส่วนร่วม ความสามารถในการใช้เทคโนโลยี ความสามารถในการ ดูแลสุขภาพ ฯลฯ การเรียนการสอนสมัยใหม่ต้องใช้สื่อเทคโนโลยี และทำให้นักศึกษาเรียนรู้ได้ตลอดเวลาและ ในสถานที่ใดก็ได้ ผู้สอนมีหน้าที่เป็นผู้อำนวยความสะดวกให้เกิดการเรียนรู้ และสนับสนุนการเรียนรู้ สำหรับ หลักสูตรระดับบัณฑิตศึกษา เทคนิคการสอน จะเน้นการวิจัยเป็นฐาน การเรียนแบบใช้ปัญหาเป็นฐาน เป็นต้น

ในการรายงานการดำเนินงานตามตัวบ่งชี้นี้ ให้อธิบายกระบวนการหรือแสดงผลการ ดำเนินงานในอย่างน้อยให้ครอบคลุมประเด็นต่อไปนี้

- การกำหนดผู้สอน
- การกำกับ ติดตาม และตรวจสอบการจัดทำแผนการเรียนรู้ (มคอ.๓ และ มคอ.๔) และการจัดการเรียนการสอน
- การจัดการเรียนการสอนในระดับปริญญาตรีที่มีการบูรณาการกับการวิจัย การบริการ วิชาการทางสังคม และการทำนุบำรุงศิลปและวัฒนธรรม
- การควบคุมหัวข้อวิทยานิพนธ์และการค้นคว้าอิสระในระดับบัณฑิตศึกษา ให้สอดคล้องกับ สาขาวิชาและความก้าวหน้าของศาสตร์
- การแต่งตั้งอาจารย์ที่ปรึกษาวิทยานิพนธ์และการค้นคว้าอิสระในระดับบัณฑิตศึกษาที่มี ความเชี่ยวชาญสอดคล้องหรือสัมพันธ์กับหัวข้อวิทยานิพนธ์
- การช่วยเหลือ กำกับ ติดตามในการทำวิทยานิพนธ์และการค้นคว้าอิสระ และการตีพิมพ์ ผลงานในระดับบัณฑิตศึกษา

ในการประเมินเพื่อให้ทราบว่าอยู่ในระดับคะแนนใด ให้พิจารณาในภาพรวมของผล การดำเนินงานทั้งหมด ที่ทำให้กระบวนการจัดการเรียนการสอนตอบสนองความแตกต่างของผู้เรียน การจัดการเรียนการสอนที่เน้นผู้เรียนเป็นสำคัญ ก่อให้เกิดผลการเรียนรู้บรรลุตามเป้าหมาย

เกณฑ์การประเมิน

๐	๑	๒	๓	๔	๕
<ul style="list-style-type: none"> • ไม่มีระบบ • ไม่มีมีกลไก • ไม่มีแนวคิดในการกำกับติดตามและปรับปรุง • ไม่มีข้อมูลหลักฐาน 	<ul style="list-style-type: none"> • มีระบบมีกลไก • ไม่มีการนำระบบกลไกไปสู่การปฏิบัติ/ดำเนินงาน 	<ul style="list-style-type: none"> • มีระบบ มีกลไก • มีการนำระบบกลไกไปสู่การปฏิบัติ/ดำเนินงาน • มีการประเมินกระบวนการ • ไม่มีการปรับปรุง/พัฒนากระบวนการ 	<ul style="list-style-type: none"> • มีระบบ มีกลไก • มีการนำระบบกลไกไปสู่การปฏิบัติ/ดำเนินงาน • มีการประเมินกระบวนการ • มีการปรับปรุง/พัฒนากระบวนการจากการประเมิน 	<ul style="list-style-type: none"> • มีระบบ มีกลไก • มีการนำระบบกลไกไปสู่การปฏิบัติ/ดำเนินงาน • มีการประเมินกระบวนการ • มีการปรับปรุง/พัฒนากระบวนการจากการประเมิน • มีผลจากการปรับปรุงเห็นชัดเจนเป็นรูปธรรม 	<ul style="list-style-type: none"> • มีระบบ มีกลไก • มีการนำระบบกลไกไปสู่การปฏิบัติ/ดำเนินงาน • มีการประเมินกระบวนการจากผลการประเมิน • มีผลจากการปรับปรุงเห็นชัดเจนเป็นรูปธรรม • มีแนวทางปฏิบัติที่ดี โดยมีหลักฐานเชิงประจักษ์ ยืนยัน และกรรมการผู้ตรวจประเมินสามารถให้เหตุผลอธิบายการเป็นแนวปฏิบัติที่ดีได้ชัดเจน

ตัวบ่งชี้ที่ ๕.๓

การประเมินผู้เรียน

ชนิดของตัวบ่งชี้

กระบวนการ

คำอธิบายตัวบ่งชี้

การประเมินนักศึกษามีจุดมุ่งหมาย ๓ ประการ คือ การประเมินผลนักศึกษาเพื่อให้ข้อมูลสารสนเทศที่เป็นประโยชน์ต่อการปรับปรุงการเรียนการสอนของผู้สอน และนำไปสู่การพัฒนาการเรียนรู้ของนักศึกษา (assessment for learning) การประเมินที่ทำให้ให้นักศึกษาสามารถประเมินตนเองเป็น และมีการนำผลการประเมินไปใช้ในการพัฒนาวิธีการเรียนของตนเองใหม่ จนเกิดการเรียนรู้ (assessment as learning) และการประเมินผลการเรียนรู้ของนักศึกษาที่แสดงผลลัพธ์การเรียนรู้ที่คาดหวังของหลักสูตร (assessment of learning) การประเมินส่วนใหญ่จะใช้เพื่อจุดมุ่งหมายประการหลัง คือ เน้นการได้ข้อมูลเกี่ยวกับสัมฤทธิ์ผลการเรียนรู้ของนักศึกษา การจัดการเรียนการสอนจึงควรส่งเสริมให้มีการประเมินเพื่อจุดมุ่งหมายสองประการแรกด้วย ทั้งนี้ ความเหมาะสมของระบบประเมินต้องให้ความสำคัญกับการกำหนดเกณฑ์การประเมิน วิธีการประเมิน เครื่องมือประเมินที่มีคุณภาพ และวิธีการให้เกรดที่สะท้อนผลการเรียนรู้ได้อย่างเหมาะสม มีการกำกับให้มีการประเมินตามสภาพจริง (authentic assessment) มีการใช้วิธีการประเมินที่หลากหลาย ให้ผลการประเมินที่สะท้อนความสามารถในการปฏิบัติงานในโลกแห่งความเป็นจริง (real world) และมีวิธีการให้ข้อมูลป้อนกลับ (feedback) ที่ทำให้นักศึกษาสามารถแก้ไขจุดอ่อนหรือเสริมจุดแข็งของตนเองได้ ให้ผลการประเมินที่สะท้อนระดับความสามารถที่แท้จริงของนักศึกษา สำหรับหลักสูตรระดับบัณฑิตศึกษา ต้องให้ความสำคัญกับการวางระบบประเมินวิทยานิพนธ์ การค้นคว้าอิสระที่มีคุณภาพด้วย

ในการรายงานการดำเนินงานตามตัวบ่งชี้นี้ ให้อธิบายกระบวนการหรือแสดงผลการดำเนินงาน อย่างน้อยให้ครอบคลุมประเด็นต่อไปนี้

- การประเมินผลการเรียนรู้ตามกรอบมาตรฐานคุณวุฒิระดับอุดมศึกษาแห่งชาติ
- การตรวจสอบการประเมินผลการเรียนรู้ของนักศึกษา
- การกำกับประเมินการจัดการเรียนการสอนและประเมินหลักสูตร (มคอ.๕ มคอ.๖ และ มคอ.๗)
- การประเมินวิทยานิพนธ์และการค้นคว้าอิสระในระดับบัณฑิตศึกษา

ในการประเมินเพื่อให้ทราบว่ายู่ในระดับคะแนนใด ให้พิจารณาในภาพรวมของผลการดำเนินงานทั้งหมดที่สะท้อนสภาพจริงด้วยวิธีการหรือเครื่องมือประเมินที่เชื่อถือได้ ให้ข้อมูลที่ช่วยให้ผู้สอนและผู้เรียนมีแนวทางในการปรับปรุงพัฒนาการเรียนการสอนต่อไป

เกณฑ์การประเมิน :

๐	๑	๒	๓	๔	๕
<ul style="list-style-type: none"> • ไม่มีระบบ • ไม่มีกลไก • ไม่มีแนวคิดในการกำกับติดตามและปรับปรุง • ไม่มีข้อมูลหลักฐาน 	<ul style="list-style-type: none"> • มีระบบ มีกลไก • ไม่มีการนำระบบกลไกไปสู่การปฏิบัติ/ดำเนินงาน 	<ul style="list-style-type: none"> • มีระบบ มีกลไก • มีการนำระบบกลไกไปสู่การปฏิบัติ/ดำเนินงาน • มีการประเมินกระบวนการ • ไม่มีการปรับปรุง/พัฒนากระบวนการ 	<ul style="list-style-type: none"> • มีระบบ มีกลไก • มีการนำระบบกลไกไปสู่การปฏิบัติ/ดำเนินงาน • มีการประเมินกระบวนการ • มีการปรับปรุง/พัฒนากระบวนการจากผลการประเมิน 	<ul style="list-style-type: none"> • มีระบบ มีกลไก • มีการนำระบบกลไกไปสู่การปฏิบัติ/ดำเนินงาน • มีการประเมินกระบวนการ • มีการปรับปรุง/พัฒนากระบวนการจากผลการประเมิน • มีผลจากการปรับปรุงเห็นชัดเจนเป็นรูปธรรม 	<ul style="list-style-type: none"> • มีระบบ มีกลไก • มีการนำระบบกลไกไปสู่การปฏิบัติ/ดำเนินงาน • มีการประเมินกระบวนการ • มีการปรับปรุง/พัฒนากระบวนการจากผลการประเมิน • มีผลจากการปรับปรุงเห็นชัดเจนเป็นรูปธรรม • มีแนวทางปฏิบัติที่ดี โดยมีหลักฐานเชิงประจักษ์ยืนยันและกรรมการผู้ตรวจประเมินสามารถให้เหตุผลอธิบายการเป็นแนวปฏิบัติที่ดีได้ชัดเจน

ตัวบ่งชี้ที่ ๕.๔ ผลการดำเนินงานหลักสูตรตามกรอบมาตรฐานคุณวุฒิระดับอุดมศึกษาแห่งชาติ

ชนิดของตัวบ่งชี้ ผลลัพธ์

คำอธิบายตัวบ่งชี้

ผลการดำเนินงานของหลักสูตร หมายถึง ร้อยละของผลการดำเนินงานตามตัวบ่งชี้การดำเนินงานตามกรอบมาตรฐานคุณวุฒิระดับอุดมศึกษา ที่ปรากฏในหลักสูตร (มคอ.๒) หมวดที่ ๗ ข้อ ๗ ที่หลักสูตรแต่ละหลักสูตรดำเนินงานได้ในแต่ละปีการศึกษา อาจารย์ประจำหลักสูตรจะเป็นผู้รายงานผลการดำเนินงานประจำปี ในแบบรายงานผลการดำเนินการของหลักสูตร (มคอ.๗)

เกณฑ์การประเมิน

มีการดำเนินงานน้อยกว่าร้อยละ ๘๐ ของตัวบ่งชี้ผลการดำเนินงานที่ระบุไว้ในแต่ละปี

มีค่าคะแนนเท่ากับ ๐

มีการดำเนินงานร้อยละ ๘๐ ของตัวบ่งชี้ผลการดำเนินงานที่ระบุไว้ในแต่ละปี

มีค่าคะแนนเท่ากับ ๓.๕๐

มีการดำเนินงานร้อยละ ๘๐.๐๑-๘๙.๙๙ ของตัวบ่งชี้ผลการดำเนินงานที่ระบุไว้ในแต่ละปี

มีค่าคะแนนเท่ากับ ๔.๐๐

มีการดำเนินงานร้อยละ ๙๐.๐๐-๙๔.๙๙ ของตัวบ่งชี้ผลการดำเนินงานที่ระบุไว้ในแต่ละปี

มีค่าคะแนนเท่ากับ ๔.๕๐

มีการดำเนินงานร้อยละ ๙๕.๐๐-๙๙.๙๙ ของตัวบ่งชี้ผลการดำเนินงานที่ระบุไว้ในแต่ละปี

มีค่าคะแนนเท่ากับ ๔.๗๕

มีการดำเนินงานร้อยละ ๑๐๐ ของตัวบ่งชี้ผลการดำเนินงานที่ระบุไว้ในแต่ละปี

มีค่าคะแนนเท่ากับ ๕

* สำหรับหลักสูตรระดับประกาศนียบัตรวิชาชีพชั้นสูง (ปวส.) วิทยาลัยสังกัดสถาบันพระบรมราชชนก

ตัวบ่งชี้ : ผลการดำเนินงานหลักสูตรตามมาตรฐานผลการเรียนรู้ที่หลักสูตรกำหนด

เกณฑ์การประเมิน

มีการดำเนินงานน้อยกว่าร้อยละ ๘๐ ของตัวบ่งชี้ผลการดำเนินงานตามที่หลักสูตรระบุไว้ในแต่ละปี

มีค่าคะแนนเท่ากับ ๐

มีการดำเนินงานร้อยละ ๘๐ ของตัวบ่งชี้ผลการดำเนินงานตามที่หลักสูตรระบุไว้ในแต่ละปี

มีค่าคะแนนเท่ากับ ๓.๕๐

มีการดำเนินงานร้อยละ ๘๐.๐๑-๘๙.๙๙ ของตัวบ่งชี้ผลการดำเนินงานตามที่หลักสูตรระบุไว้ในแต่ละปี

มีค่าคะแนนเท่ากับ ๔.๐๐

มีการดำเนินงานร้อยละ ๙๐.๐๐-๙๔.๙๙ ของตัวบ่งชี้ผลการดำเนินงานตามที่หลักสูตรระบุไว้ในแต่ละปี

มีค่าคะแนนเท่ากับ ๔.๕๐

มีการดำเนินงานร้อยละ ๙๕.๐๐-๙๙.๙๙ ของตัวบ่งชี้ผลการดำเนินงานตามที่หลักสูตรระบุไว้ในแต่ละปี

มีค่าคะแนนเท่ากับ ๔.๗๕

มีการดำเนินงานร้อยละ ๑๐๐ ของตัวบ่งชี้ผลการดำเนินงานตามที่หลักสูตรระบุไว้ในแต่ละปี

มีค่าคะแนนเท่ากับ ๕

องค์ประกอบที่ ๒ สิ่งสนับสนุนการเรียนรู้

ในการดำเนินการบริหารหลักสูตร จะต้องมีปัจจัยที่สำคัญอีกประการหนึ่ง คือ สิ่งสนับสนุนการเรียนรู้ ซึ่งประกอบด้วย ความพร้อมทางกายภาพ ความพร้อมด้านอุปกรณ์ ความพร้อมด้านเทคโนโลยี ความพร้อมด้านการให้บริการ เช่น ห้องเรียน ห้องปฏิบัติการ ห้องทำวิจัย อุปกรณ์การเรียนการสอน ห้องสมุด การบริการเทคโนโลยีสารสนเทศ คอมพิวเตอร์ Wifi และอื่นๆ รวมทั้งการบำรุงรักษาที่ส่งเสริมสนับสนุนให้นักศึกษาสามารถเรียนรู้ได้อย่างมีประสิทธิภาพ ประสิทธิภาพ ตามมาตรฐานผลการเรียนรู้ที่กำหนดตามกรอบมาตรฐานคุณวุฒิระดับอุดมศึกษาแห่งชาติ โดยพิจารณาร่วมกับผลการประเมินความพึงพอใจของนักศึกษาและอาจารย์

องค์ประกอบด้านสิ่งสนับสนุนการเรียนรู้จะพิจารณาได้จาก

ตัวบ่งชี้ ๒.๑ สิ่งสนับสนุนการเรียนรู้

ตัวบ่งชี้ที่ ๖.๑

สิ่งสนับสนุนการเรียนรู้

ชนิดของตัวบ่งชี้

กระบวนการ

คำอธิบายตัวบ่งชี้

ความพร้อมของสิ่งสนับสนุนการเรียนการสอนมีหลายประการ ได้แก่ ความพร้อมทางกายภาพ เช่น ห้องเรียน ห้องปฏิบัติการ ที่พักของนักศึกษา ฯลฯ และความพร้อมของอุปกรณ์ เทคโนโลยี และสิ่งอำนวยความสะดวกหรือทรัพยากรที่เอื้อต่อการเรียนรู้ เช่น อุปกรณ์การเรียนการสอน ห้องสมุด หนังสือ ตำรา สิ่งพิมพ์ วารสาร ฐานข้อมูลเพื่อการสืบค้น แหล่งเรียนรู้ สื่ออิเล็กทรอนิกส์ ฯลฯ สิ่งสนับสนุนเหล่านี้ต้องมีปริมาณเพียงพอ และมีคุณภาพพร้อมใช้งาน ทันสมัย โดยพิจารณาการดำเนินการปรับปรุงพัฒนาจากผลการประเมินความพึงพอใจของนักศึกษาและอาจารย์

ในการรายงานการดำเนินงานตามตัวบ่งชี้นี้ ให้อธิบายกระบวนการหรือแสดงผลการดำเนินงาน อย่างน้อยให้ครอบคลุมประเด็นต่อไปนี้

- ระบบการดำเนินงานของภาควิชา/คณะ/สถาบันโดยมีส่วนร่วมของอาจารย์ประจำหลักสูตร เพื่อให้มีสิ่งสนับสนุนการเรียนรู้

- จำนวนสิ่งสนับสนุนการเรียนรู้ที่เพียงพอและเหมาะสมต่อการจัดการเรียนการสอน

- กระบวนการปรับปรุงตามผลการประเมินความพึงพอใจของนักศึกษาและอาจารย์ต่อ

สิ่งสนับสนุนการเรียนรู้

ในการประเมินเพื่อให้ทราบว่ายู่ในระดับคะแนนใด ให้พิจารณาในภาพรวมของผลการดำเนินงานทั้งหมดที่สะท้อนการจัดเตรียมสิ่งสนับสนุนการเรียนรู้ที่จำเป็นต่อการเรียนการสอน และส่งผลให้ผู้เรียนสามารถเรียนรู้ได้อย่างมีประสิทธิภาพ

เกณฑ์การประเมิน

๐	๑	๒	๓	๔	๕
<ul style="list-style-type: none"> ไม่มีระบบ ไม่มีกลไก ไม่มีแนวคิดในการกำกับติดตามและปรับปรุง ไม่มีข้อมูลหลักฐาน 	<ul style="list-style-type: none"> มีระบบ มีกลไก ไม่มีการนำระบบกลไกไปสู่การปฏิบัติ/ดำเนินงาน 	<ul style="list-style-type: none"> มีระบบ มีกลไก มีการนำระบบกลไกไปสู่การปฏิบัติ/ดำเนินงาน มีการประเมินกระบวนการ ไม่มีการปรับปรุง/พัฒนากระบวนการ 	<ul style="list-style-type: none"> มีระบบ มีกลไก มีการนำระบบกลไกไปสู่การปฏิบัติ/ดำเนินงาน มีการประเมินกระบวนการ มีการปรับปรุง/พัฒนากระบวนการจากผลการประเมิน 	<ul style="list-style-type: none"> มีระบบ มีกลไก มีการนำระบบกลไกไปสู่การปฏิบัติ/ดำเนินงาน มีการประเมินกระบวนการ มีการปรับปรุง/พัฒนากระบวนการจากผลการประเมิน มีผลจากการปรับปรุงเห็นชัดเจนเป็นรูปธรรม 	<ul style="list-style-type: none"> มีระบบ มีกลไก มีการนำระบบกลไกไปสู่การปฏิบัติ/ดำเนินงาน มีการประเมินกระบวนการ มีการปรับปรุง/พัฒนากระบวนการจากผลการประเมิน มีผลจากการปรับปรุง เห็นชัดเจนเป็นรูปธรรม มีแนวทางปฏิบัติที่ดี โดยมีหลักฐานเชิงประจักษ์ยืนยัน และกรรมการผู้ตรวจประเมินสามารถให้เหตุผลอธิบายการเป็นแนวปฏิบัติที่ดีได้ชัดเจน

บทที่ ๕

ระบบการประกันคุณภาพการศึกษาภายใน ระดับสถาบัน

ระดับวิทยาลัย ประกอบด้วยผลการดำเนินงานระดับหลักสูตร และเพิ่มเติมตัวบ่งชี้ที่ดำเนินการในระดับวิทยาลัย ดังนี้

องค์ประกอบในการประกันคุณภาพวิทยาลัย	ตัวบ่งชี้	เกณฑ์พิจารณา
๑. การผลิตบัณฑิต	๑.๑ ผลการบริหารจัดการหลักสูตรโดยรวม	ค่าเฉลี่ยของระดับคุณภาพของทุกหลักสูตรที่วิทยาลัยรับผิดชอบ
	๑.๒ อาจารย์ประจำวิทยาลัยที่มีคุณวุฒิปริญญาเอก	ร้อยละของอาจารย์ประจำวิทยาลัยที่มีคุณวุฒิปริญญาเอก
	๑.๓ อาจารย์ประจำวิทยาลัยที่ดำรงตำแหน่งทางวิชาการ (วิทยาลัยสังกัด สบข. ขอไม่ประเมิน)	ร้อยละของอาจารย์ประจำวิทยาลัยที่ดำรงตำแหน่งทางวิชาการ
	๑.๔ การบริการนักศึกษาระดับปริญญาตรี	เกณฑ์มาตรฐาน ๖ ข้อ
	๑.๕ กิจกรรมนักศึกษาระดับปริญญาตรี	เกณฑ์มาตรฐาน ๖ ข้อ
๒. การวิจัย	๒.๑ ระบบและกลไกการบริหารและพัฒนา งานวิจัยหรืองานสร้างสรรค์	เกณฑ์มาตรฐาน ๖ ข้อ
	๒.๒ เงินสนับสนุนงานวิจัยและงานสร้างสรรค์	คะแนนเฉลี่ยของคะแนนประเมินระดับวิทยาลัย
	๒.๓ ผลงานทางวิชาการของอาจารย์ประจำและนักวิจัย	คะแนนเฉลี่ยของคะแนนประเมินระดับวิทยาลัย
๓. การบริการวิชาการ	๓.๑ การบริการวิชาการแก่สังคม	เกณฑ์มาตรฐาน ๖ ข้อ
๔. การทำนุบำรุงศิลปะและวัฒนธรรม	๔.๑ ระบบและกลไกการทำนุบำรุงศิลปะและวัฒนธรรม	เกณฑ์มาตรฐาน ๗ ข้อ
๕. การบริหารจัดการ	๕.๑ การบริหารของวิทยาลัยเพื่อการกำกับติดตามผลลัพธ์ตามพันธกิจ กลุ่มสถาบัน และเอกลักษณ์ของวิทยาลัย	เกณฑ์มาตรฐาน ๗ ข้อ
	๕.๒ ผลการบริหารงานของคณะ (วิทยาลัยสังกัด สบข. ขอไม่ประเมิน)	คะแนนเฉลี่ยของผลการประเมินระดับคณะทุกคณะ
	๕.๓ ระบบการกำกับการประกันคุณภาพหลักสูตร และวิทยาลัย	เกณฑ์มาตรฐาน ๖ ข้อ

องค์ประกอบที่ ๑ การผลิตบัณฑิต

พันธกิจที่สำคัญที่สุดของสถาบันอุดมศึกษา คือ การผลิตบัณฑิต หรือการจัดกิจกรรมการเรียนการสอนให้ผู้เรียนมีความรู้ในวิชาการและวิชาชีพ มีคุณลักษณะตามหลักสูตรที่กำหนด การเรียนการสอนในยุคปัจจุบันใช้หลักการของการจัดกระบวนการเรียนรู้ที่เน้นผู้เรียนเป็นสำคัญ ดังนั้น พันธกิจดังกล่าวจึงเกี่ยวข้องกับการบริหารจัดการหลักสูตรและการเรียนการสอน เริ่มตั้งแต่การกำหนดปัจจัยนำเข้าที่ได้มาตรฐานตามที่กำหนด ประกอบด้วย การมีอาจารย์ที่มีปริมาณและคุณภาพตามมาตรฐานหลักสูตร มีกระบวนการบริหารจัดการการเรียนการสอนที่อาศัยหลักการร่วมมือร่วมพลังของทุกฝ่ายที่เกี่ยวข้อง ทั้งภายในและภายนอกสถาบัน

ตัวบ่งชี้

จำนวน ๔ ตัวบ่งชี้ คือ

ตัวบ่งชี้ที่ ๑.๑ ผลการบริหารจัดการหลักสูตรโดยรวม

ตัวบ่งชี้ที่ ๑.๒ อาจารย์ประจำวิทยาลัยที่มีคุณวุฒิปริญญาเอก

ตัวบ่งชี้ที่ ๑.๔ การบริการนักศึกษาระดับปริญญาตรี

ตัวบ่งชี้ที่ ๑.๕ กิจกรรมนักศึกษาระดับปริญญาตรี

ตัวบ่งชี้ที่ ๑.๑ ผลการบริหารจัดการหลักสูตรโดยรวม

ชนิดของตัวบ่งชี้ ผลลัพธ์

คำอธิบายตัวบ่งชี้

ผลการดำเนินการของแต่ละหลักสูตรในวิทยาลัย ซึ่งสามารถสะท้อนคุณภาพของบัณฑิตในหลักสูตรที่วิทยาลัยรับผิดชอบ

เกณฑ์การประเมิน

ค่าเฉลี่ยของคะแนนประเมินทุกหลักสูตรที่วิทยาลัยรับผิดชอบ

สูตรการคำนวณ

$$\text{คะแนนที่ได้} = \frac{\text{ผลรวมของค่าคะแนนประเมินของทุกหลักสูตร}}{\text{จำนวนหลักสูตรทั้งหมดที่วิทยาลัยรับผิดชอบ}}$$

หมายเหตุ : หลักสูตรที่ได้รับการรับรองโดยระบบอื่นๆ ตามที่คณะกรรมการประกันคุณภาพภายในระดับอุดมศึกษาเห็นชอบ ไม่ต้องนำคะแนนการประเมินของหลักสูตรนั้นมาคำนวณในตัวบ่งชี้นี้ แต่ต้องรายงานผลการรับรองตามระบบนั้นๆ ในตัวบ่งชี้นี้ให้ครบถ้วน

ตัวบ่งชี้ที่ ๑.๒ อาจารย์ประจำวิทยาลัยที่มีคุณวุฒิปริญญาเอก

ชนิดของตัวบ่งชี้ ปัจจัยนำเข้า

คำอธิบายตัวบ่งชี้

การศึกษาระดับอุดมศึกษาถือเป็นการศึกษาระดับสูงสุดที่ต้องการบุคลากรที่มีความรู้ความสามารถและความคล่องตัวทางวิชาการ เพื่อปฏิบัติพันธกิจสำคัญของสถาบันในการผลิตบัณฑิต ศึกษาวิจัยเพื่อการติดตามความก้าวหน้าทางวิชาการและการพัฒนาองค์ความรู้ ดังนั้น วิทยาลัยจึงควรมีอาจารย์ที่มีระดับคุณวุฒิต่าง การศึกษาที่ตรงหรือสัมพันธ์กับหลักสูตรที่เปิดสอนในสัดส่วนที่เหมาะสมกับพันธกิจหรือจุดเน้นของหลักสูตร

เกณฑ์การประเมิน

โดยการแปลงค่าร้อยละของอาจารย์ประจำวิทยาลัยที่มีคุณวุฒิปริญญาเอก เป็นคะแนนระหว่าง ๐ - ๕

เกณฑ์เฉพาะสถาบันกลุ่ม ข และ ค๒

ค่าร้อยละของอาจารย์ประจำวิทยาลัยที่มีคุณวุฒิปริญญาเอก ที่กำหนดให้เป็น คะแนนเต็ม ๕ = ร้อยละ ๔๐ ขึ้นไป

สูตรการคำนวณ

๑. คำนวณค่าร้อยละของอาจารย์ประจำวิทยาลัยที่มีคุณวุฒิปริญญาเอกตามสูตร

$$\frac{\text{จำนวนอาจารย์ประจำวิทยาลัยที่มีคุณวุฒิปริญญาเอก}}{\text{จำนวนอาจารย์ประจำวิทยาลัยทั้งหมด}} \times ๑๐๐$$

๒. แปลงค่าร้อยละที่คำนวณได้ในข้อ ๑ เทียบกับคะแนนเต็ม ๕

$$\text{คะแนนที่ได้} = \frac{\text{ร้อยละของอาจารย์ประจำวิทยาลัยที่มีคุณวุฒิปริญญาเอก}}{\text{ร้อยละของอาจารย์ประจำวิทยาลัยที่มีคุณวุฒิปริญญาเอกที่กำหนดให้เป็นคะแนนเต็ม ๕}} \times ๕$$

หมายเหตุ :

๑. คุณวุฒิปริญญาเอกพิจารณาจากระดับคุณวุฒิที่ได้รับหรือเทียบเท่าตามหลักเกณฑ์การพิจารณาคณวุฒิจากกระทรวงศึกษาธิการ กรณีที่มีการปรับวุฒิการศึกษาให้มีหลักฐานการสำเร็จการศึกษาภายในรอบปีการศึกษานั้น ทั้งนี้ อาจใช้คุณวุฒิอื่นเทียบเท่าคุณวุฒิปริญญาเอกได้สำหรับกรณีที่บางสาขาวิชาชีพมีคุณวุฒิอื่นที่เหมาะสมกว่า ทั้งนี้ ต้องได้รับความเห็นชอบจากคณะกรรมการการอุดมศึกษา

๒. การนับจำนวนอาจารย์ประจำ ให้นับตามปีการศึกษา และนับทั้งที่ปฏิบัติงานจริงและลาศึกษาต่อ ในกรณีที่มีอาจารย์บรรจุใหม่ให้คำนวณตามเกณฑ์อาจารย์ประจำ ที่ระบุในคำชี้แจงเกี่ยวกับการนับจำนวนอาจารย์ประจำและนักวิจัย

ตัวบ่งชี้ที่ ๑.๔ การบริการนักศึกษาระดับปริญญาตรี

ชนิดของตัวบ่งชี้ กระบวนการ

คำอธิบายตัวบ่งชี้

สถาบันอุดมศึกษาควรจัดบริการด้านต่างๆ ให้นักศึกษาอย่างครบถ้วน ตั้งแต่การให้คำปรึกษาทั้งด้านวิชาการและการใช้ชีวิต จัดบริการข้อมูลหน่วยงานที่ให้บริการ เช่น ศูนย์ยืมการศึกษา แหล่งทุนการศึกษาต่อการบริการจัดหางาน แหล่งข้อมูลการฝึกประสบการณ์วิชาชีพ การเตรียมความพร้อมเพื่อการทำงานเมื่อสำเร็จการศึกษา ข้อมูลข่าวสาร ความเคลื่อนไหวในและนอกสถาบันที่จำเป็นแก่นักศึกษาและศิษย์เก่า

เกณฑ์มาตรฐาน

๑. จัดบริการให้คำปรึกษา แนะนำด้านการใช้ชีวิต และการเข้าสู่อาชีพแก่นักศึกษาในวิทยาลัย
๒. มีการให้ข้อมูลของหน่วยงานที่ให้บริการกิจกรรมพิเศษนอกหลักสูตร แหล่งงานทั้งเต็มเวลาและนอกเวลาแก่นักศึกษา
๓. จัดกิจกรรมเตรียมความพร้อมเพื่อการทำงานเมื่อสำเร็จการศึกษาแก่นักศึกษา
๔. ประเมินคุณภาพของการจัดกิจกรรมและการจัดบริการในข้อ ๑-๓ ทุกข้อไม่ต่ำกว่า ๓.๕๑ จากคะแนนเต็ม ๕
๕. นำผลการประเมินจากข้อ ๔ มาปรับปรุงพัฒนาการให้บริการและการให้ข้อมูล เพื่อส่งผลให้การประเมินสูงขึ้น หรือเป็นไปตามความคาดหวังของนักศึกษา
๖. ให้ข้อมูลและความรู้ที่เป็นประโยชน์แก่ศิษย์เก่า

เกณฑ์การประเมิน

คะแนน ๑	คะแนน ๒	คะแนน ๓	คะแนน ๔	คะแนน ๕
มีการดำเนินการ ๑ ข้อ	มีการดำเนินการ ๒ ข้อ	มีการดำเนินการ ๓ - ๔ ข้อ	มีการดำเนินการ ๕ ข้อ	มีการดำเนินการ ๖ ข้อ

ตัวบ่งชี้ที่ ๑.๕ กิจกรรมนักศึกษาในระดับปริญญาตรี

ชนิดของตัวบ่งชี้ กระบวนการ

คำอธิบายตัวบ่งชี้

สถาบันอุดมศึกษาต้องส่งเสริมให้มีการจัดกิจกรรมนักศึกษาต่างๆ อย่างเหมาะสมและครบถ้วน กิจกรรมนักศึกษา หมายถึง กิจกรรมเสริมหลักสูตรที่ดำเนินการทั้งโดยสถาบันและโดยองค์กรนักศึกษา เป็นกิจกรรมที่ผู้เข้าร่วมจะมีโอกาสได้รับการพัฒนาสติปัญญา สังคม อารมณ์ ร่างกาย และคุณธรรม จริยธรรม สอดคล้องกับคุณลักษณะของบัณฑิตที่พึงประสงค์

เกณฑ์มาตรฐาน

๑. จัดทำแผนการจัดกิจกรรมพัฒนานักศึกษาในภาพรวมของวิทยาลัย โดยให้นักศึกษามีส่วนร่วมในการจัดทำแผนและการจัดกิจกรรม
๒. ในแผนการจัดกิจกรรมพัฒนานักศึกษา ให้ดำเนินกิจกรรมในประเภทต่อไปนี้ให้ครบถ้วน
 - กิจกรรมส่งเสริมคุณลักษณะบัณฑิตที่พึงประสงค์ที่กำหนดโดยวิทยาลัย
 - กิจกรรมกีฬา หรือการส่งเสริมสุขภาพ
 - กิจกรรมบำเพ็ญประโยชน์ หรือรักษาสีสิ่งแวดล้อม
 - กิจกรรมเสริมสร้างคุณธรรมและจริยธรรม
 - กิจกรรมส่งเสริมศิลปะและวัฒนธรรม
๓. จัดกิจกรรมให้ความรู้และทักษะการประกันคุณภาพการศึกษาแก่นักศึกษา
๔. ทุกกิจกรรมที่ดำเนินการ มีการประเมินผลความสำเร็จตามวัตถุประสงค์ของกิจกรรม และนำผลการประเมินมาปรับปรุงการดำเนินงานครั้งต่อไป
๕. ประเมินความสำเร็จตามวัตถุประสงค์ของแผนการจัดกิจกรรมพัฒนานักศึกษา
๖. นำผลการประเมินไปปรับปรุงแผนหรือปรับปรุงการจัดกิจกรรมเพื่อพัฒนานักศึกษา

เกณฑ์การประเมิน

คะแนน ๑	คะแนน ๒	คะแนน ๓	คะแนน ๔	คะแนน ๕
มีการดำเนินการ ๑ ข้อ	มีการดำเนินการ ๒ ข้อ	มีการดำเนินการ ๓ - ๔ ข้อ	มีการดำเนินการ ๕ ข้อ	มีการดำเนินการ ๖ ข้อ

องค์ประกอบที่ ๒ การวิจัย

สถาบันอุดมศึกษาแต่ละแห่งอาจมีจุดเน้นในเรื่องการวิจัยที่แตกต่างกัน ขึ้นกับสภาพแวดล้อมและความพร้อมของแต่ละแห่ง อย่างไรก็ตามทุกวิทยาลัยจำเป็นต้องมีพันธกิจนี้เป็นส่วนหนึ่งของพันธกิจวิทยาลัย ดังนั้น จึงต้องมีระบบและกลไกควบคุมให้สามารถดำเนินการในพันธกิจด้านนี้อย่างมีประสิทธิภาพและคุณภาพ ตามจุดเน้นเฉพาะของแต่ละวิทยาลัย เพื่อให้ได้ผลงานวิจัยและงานสร้างสรรค์ที่เกิดประโยชน์ การวิจัยจะประสบความสำเร็จและเกิดประโยชน์จำเป็นต้องมีส่วนประกอบที่สำคัญ ๓ ประการ คือ ๑) วิทยาลัยต้องมีแผนการวิจัย มีระบบและกลไก ตลอดจนมีการสนับสนุนทรัพยากรให้สามารถดำเนินการได้ตามแผน ๒) คณาจารย์มีส่วนร่วมในการวิจัยอย่างเข้มแข็ง โดยบูรณาการงานวิจัยกับการจัดการเรียนการสอน และพันธกิจด้านอื่นๆ ของวิทยาลัย และ ๓) ผลงานวิจัยมีคุณภาพ มีประโยชน์ สนองยุทธศาสตร์ของชาติ และมีการเผยแพร่อย่างกว้างขวาง

ตัวบ่งชี้	จำนวน ๓ ตัวบ่งชี้ คือ
	ตัวบ่งชี้ที่ ๒.๑ ระบบและกลไกการบริหารและพัฒนางานวิจัยหรืองานสร้างสรรค์
	ตัวบ่งชี้ที่ ๒.๒ เงินสนับสนุนงานวิจัยและงานสร้างสรรค์
	ตัวบ่งชี้ที่ ๒.๓ ผลงานทางวิชาการของอาจารย์ประจำและนักวิจัย

ตัวบ่งชี้ที่ ๒.๑ ระบบและกลไกการบริหารและพัฒนางานวิจัยหรืองานสร้างสรรค์

ชนิดของตัวบ่งชี้ กระบวนการ

คำอธิบายตัวบ่งชี้

สถาบันอุดมศึกษาต้องมีการบริหารจัดการงานวิจัยและงานสร้างสรรค์ที่มีคุณภาพ โดยมีแนวทางการดำเนินงานที่เป็นระบบและมีกลไกส่งเสริมสนับสนุนครบถ้วน เพื่อให้สามารถดำเนินการได้ตามแผนที่กำหนดไว้ ทั้งการสนับสนุนด้านการจัดหาแหล่งทุนวิจัยและการจัดสรรทุนวิจัยจากงบประมาณของสถาบันให้กับบุคลากร ส่งเสริมพัฒนาสมรรถนะแก่อาจารย์และนักวิจัย การสนับสนุนทรัพยากรที่จำเป็นซึ่งรวมถึงทรัพยากรบุคคล ทรัพยากรการเงิน เครื่องมืออุปกรณ์ที่เกี่ยวข้องต่างๆ ตลอดจนจัดระบบสร้างขวัญและกำลังใจแก่นักวิจัยอย่างเหมาะสม ตลอดจนมีระบบและกลไกเพื่อช่วยในการคุ้มครองสิทธิของงานวิจัยหรืองานสร้างสรรค์ที่นำไปใช้ประโยชน์

เกณฑ์มาตรฐาน

๑. มีระบบสารสนเทศเพื่อการบริหารงานวิจัยที่สามารถนำไปใช้ประโยชน์ในการบริหารงานวิจัยและงานสร้างสรรค์
๒. สนับสนุนพันธกิจด้านการวิจัยหรืองานสร้างสรรค์อย่างน้อยในประเด็นต่อไปนี้
 - ห้องปฏิบัติการวิจัยหรืองานสร้างสรรค์ หรือหน่วยวิจัยหรืองานสร้างสรรค์ หรือศูนย์เครื่องมือ หรือศูนย์ให้คำปรึกษาและสนับสนุนการวิจัย
 - ห้องสมุดหรือแหล่งค้นคว้าข้อมูลสนับสนุนการวิจัยหรืองานสร้างสรรค์
 - สิ่งอำนวยความสะดวกหรือการรักษาความปลอดภัยในการวิจัยหรืองานสร้างสรรค์ เช่น ระบบเทคโนโลยีสารสนเทศ ระบบรักษาความปลอดภัยในห้องปฏิบัติการวิจัย
 - กิจกรรมวิชาการที่ส่งเสริมงานวิจัยหรืองานสร้างสรรค์ เช่น การจัดประชุมวิชาการ การจัดแสดงงานสร้างสรรค์ การจัดให้มีศาสตราจารย์อาคันตุกะหรือศาสตราจารย์รับเชิญ (Visiting professor)
๓. จัดสรรงบประมาณของวิทยาลัย เพื่อเป็นทุนวิจัยหรืองานสร้างสรรค์
๔. จัดสรรงบประมาณเพื่อสนับสนุนการเผยแพร่ผลงานวิจัยหรืองานสร้างสรรค์ในการประชุมวิชาการหรือการตีพิมพ์ในวารสารระดับชาติหรือนานาชาติ และมีการเผยแพร่ผลงานวิจัยหรืองานสร้างสรรค์ในการประชุมวิชาการหรือการตีพิมพ์ในวารสารระดับชาติหรือนานาชาติ
๕. มีการพัฒนาสมรรถนะอาจารย์และนักวิจัย มีการสร้างขวัญและกำลังใจ ตลอดจนยกย่องอาจารย์และนักวิจัยที่มีผลงานวิจัยและงานสร้างสรรค์ดีเด่น
๖. มีระบบและกลไกเพื่อช่วยในการคุ้มครองสิทธิของงานวิจัยหรืองานสร้างสรรค์ที่นำไปใช้ประโยชน์และดำเนินการตามระบบที่กำหนด

เกณฑ์การประเมิน

คะแนน ๑	คะแนน ๒	คะแนน ๓	คะแนน ๔	คะแนน ๕
มีการดำเนินการ ๑ ข้อ	มีการดำเนินการ ๒ ข้อ	มีการดำเนินการ ๓-๔ ข้อ	มีการดำเนินการ ๕ ข้อ	มีการดำเนินการ ๖ ข้อ

ตัวบ่งชี้ที่ ๒.๒ เงินสนับสนุนงานวิจัยและงานสร้างสรรค์

ชนิดของตัวบ่งชี้ ปัจจัยนำเข้า

คำอธิบายตัวบ่งชี้

ปัจจัยสำคัญที่ส่งเสริมสนับสนุนให้เกิดการผลิตงานวิจัยในสถาบันอุดมศึกษา คือ เงินสนับสนุนงานวิจัย ดังนั้น วิทยาลัยจึงต้องจัดสรรเงินจากภายในวิทยาลัย และที่ได้รับจากภายนอกวิทยาลัย เพื่อสนับสนุนการทำวิจัยอย่างมีประสิทธิภาพตามสภาพแวดล้อมและจุดเน้นของวิทยาลัย

นอกจากนั้น เงินทุนวิจัยที่วิทยาลัยได้รับจากแหล่งทุนภายนอกยังเป็นตัวบ่งชี้ที่สำคัญ ที่แสดงถึงศักยภาพด้านการวิจัยของวิทยาลัย

เกณฑ์การประเมิน

คะแนนที่ได้ในระดับวิทยาลัย เป็นคะแนนผลรวมของเงินสนับสนุนงานวิจัยจากภายในและภายนอกวิทยาลัยของอาจารย์และนักวิจัยทุกคน/ทุกชิ้นงาน ต่อจำนวนอาจารย์และนักวิจัยทั้งหมดของวิทยาลัย

สูตรการคำนวณ

คะแนนที่ได้ =

$$\frac{\text{ผลรวมของเงินสนับสนุนงานวิจัยของอาจารย์และนักวิจัยทุกคนและทุกชิ้นงาน}}{\text{จำนวนอาจารย์และนักวิจัยทั้งหมดของวิทยาลัย}}$$

- หมายเหตุ
๑. การนับจำนวนเงินสนับสนุนงานวิจัยให้นับตามปีการศึกษา
 ๒. ให้นับเฉพาะอาจารย์และนักวิจัยทุกคนที่ปฏิบัติงานจริง

ตัวบ่งชี้ที่ ๒.๓

ผลงานทางวิชาการของอาจารย์ประจำและนักวิจัย

ชนิดของตัวบ่งชี้

ผลลัพธ์

คำอธิบายตัวบ่งชี้

ผลงานทางวิชาการเป็นข้อมูลที่สำคัญในการแสดงให้เห็นว่าอาจารย์ประจำและนักวิจัยได้สร้างสรรค์ขึ้นเพื่อแสดงให้เห็นถึงความก้าวหน้าทางวิชาการและการพัฒนาองค์ความรู้อย่างต่อเนื่อง เป็นผลงานที่มีคุณค่า สมควรส่งเสริมให้มีการเผยแพร่และนำไปใช้ประโยชน์ทั้งเชิงวิชาการและการแข่งขันของประเทศ ผลงานทางวิชาการอยู่ในรูปของบทความวิจัยหรือบทความวิชาการที่ตีพิมพ์ในรายงานสืบเนื่องจากการประชุมวิชาการระดับชาติ หรือระดับนานาชาติ ตีพิมพ์ในวารสารวิชาการที่ปรากฏในฐานข้อมูล TCI หรือ Scopus หรือตามประกาศ ก.พ.อ. หรือระเบียบคณะกรรมการการอุดมศึกษาว่าด้วย หลักเกณฑ์การพิจารณาวารสารทางวิชาการสำหรับการเผยแพร่ผลงานทางวิชาการ พ.ศ.๒๕๕๖ ผลงานได้รับการจัดอนุสิทธิบัตรหรือสิทธิบัตร หรือเป็นผลงานทางวิชาการรับใช้สังคมที่ผ่านการประเมินตำแหน่งทางวิชาการแล้ว ผลงานที่ทำร่วมกับอุตสาหกรรมที่ผ่านการประเมินตำแหน่งทางวิชาการแล้ว ตำราหรือหนังสือที่ใช้ในการขอผลงานทางวิชาการและผ่านการพิจารณาตามเกณฑ์การขอตำแหน่งทางวิชาการแล้ว โดยมีวิธีการคิดดังนี้

เกณฑ์การประเมิน

คะแนนที่ได้ในระดับวิทยาลัย เป็นค่าเฉลี่ยของคะแนนผลการประเมินผลงานทางวิชาการของอาจารย์ประจำและนักวิจัยทั้งหมดในวิทยาลัย

สูตรการคำนวณ

คะแนนที่ได้ =

ผลรวมของคะแนนผลการประเมินผลงานทางวิชาการของอาจารย์ประจำและนักวิจัย
จำนวนอาจารย์และนักวิจัยทั้งหมดในวิทยาลัย

หมายเหตุ ๑. การนับจำนวนผลงานทางวิชาการให้นับตามปีปฏิทิน

๒. ให้นับอาจารย์และนักวิจัยประจำทุกคน

กำหนดระดับคุณภาพผลงานทางวิชาการ ดังนี้

ค่าน้ำหนัก	ระดับคุณภาพ
๐.๒๐	- บทความวิจัยหรือบทความวิชาการฉบับสมบูรณ์ที่ตีพิมพ์ในรายงานสืบเนื่องจากการประชุมวิชาการระดับชาติ
๐.๔๐	- บทความวิจัยหรือบทความวิชาการฉบับสมบูรณ์ที่ตีพิมพ์ในรายงานสืบเนื่องจากการประชุมวิชาการระดับนานาชาติ หรือในวารสารทางวิชาการระดับชาติที่ไม่อยู่ในฐานข้อมูล ตามประกาศ ก.พ.อ. หรือระเบียบคณะกรรมการการอุดมศึกษาว่าด้วย หลักเกณฑ์การพิจารณา วารสารทางวิชาการสำหรับการเผยแพร่ผลงานทางวิชาการ พ.ศ. ๒๕๕๖ แต่สถาบันนำเสนอสภาสถาบันอนุมัติและจัดทำเป็นประกาศให้ทราบเป็นการทั่วไป และแจ้งให้ ก.พ.อ./กกอ.ทราบ ภายใน ๓๐ วันนับแต่วันที่ออกประกาศ - ผลงานที่ได้รับการจดอนุสิทธิบัตร
๐.๖๐	- บทความวิจัยหรือบทความวิชาการฉบับสมบูรณ์ที่ตีพิมพ์ในวารสารวิชาการที่ปรากฏในฐานข้อมูล TCI กลุ่มที่ ๒
๐.๘๐	- บทความวิจัยหรือบทความวิชาการฉบับสมบูรณ์ที่ตีพิมพ์ในวารสารวิชาการระดับนานาชาติที่มีอยู่ในฐานข้อมูล ตามประกาศ ก.พ.อ. หรือระเบียบคณะกรรมการการอุดมศึกษาว่าด้วย หลักเกณฑ์การพิจารณาวารสารทางวิชาการสำหรับการเผยแพร่ผลงานทางวิชาการ พ.ศ. ๒๕๕๖ แต่สถาบันนำเสนอสภาสถาบันอนุมัติและจัดทำเป็นประกาศให้ทราบเป็นการทั่วไป และแจ้งให้ ก.พ.อ./กกอ.ทราบภายใน ๓๐ วันนับแต่วันที่ออกประกาศ (ซึ่งไม่อยู่ใน Beall's list) หรือตีพิมพ์ในวารสารวิชาการที่ปรากฏในฐานข้อมูล TCI กลุ่มที่ ๑
๑.๐๐	- บทความวิจัยหรือบทความวิชาการฉบับสมบูรณ์ที่ตีพิมพ์ในวารสารวิชาการระดับนานาชาติที่ปรากฏในฐานข้อมูลระดับนานาชาติตามประกาศ ก.พ.อ. หรือระเบียบคณะกรรมการการอุดมศึกษา ว่าด้วย หลักเกณฑ์การพิจารณาวารสารทางวิชาการสำหรับการเผยแพร่ผลงานทางวิชาการ พ.ศ. ๒๕๕๖ - ผลงานที่ได้รับการจดสิทธิบัตร - ผลงานวิชาการรับใช้สังคมที่ได้รับการประเมินผ่านเกณฑ์การขอตำแหน่งทางวิชาการแล้ว - ผลงานวิจัยที่หน่วยงานหรือองค์กรระดับชาติว่าจ้างให้ดำเนินการ - ผลงานค้นพบพันธุ์พืช พันธุ์สัตว์ ที่ค้นพบใหม่และได้รับการจดทะเบียน - ตำราหรือหนังสือหรืองานแปลที่ได้รับการประเมินผ่านเกณฑ์การขอตำแหน่งทางวิชาการแล้ว - ตำราหรือหนังสือหรืองานแปลที่ผ่านการพิจารณาตามหลักเกณฑ์การประเมินตำแหน่งทางวิชาการ แต่ไม่ได้นำมาขอรับการประเมินตำแหน่งทางวิชาการ

การส่งบทความเพื่อพิจารณาคัดเลือกให้นำเสนอในการประชุมวิชาการ ต้องส่งเป็นฉบับสมบูรณ์ (Full paper) และเมื่อได้รับการตอบรับและตีพิมพ์แล้ว การตีพิมพ์ต้องตีพิมพ์เป็นฉบับสมบูรณ์ ซึ่งสามารถอยู่ในรูปแบบเอกสาร หรือสื่ออิเล็กทรอนิกส์ได้

องค์ประกอบที่ ๓ การบริการวิชาการ

การบริการทางวิชาการแก่สังคมเป็นหนึ่งในภารกิจหลักของสถาบันอุดมศึกษา สถาบันพึงให้บริการทางวิชาการแก่ชุมชน สังคม และประเทศชาติ ในรูปแบบต่างๆ ตามความถนัดและในด้านที่สถาบันมีความเชี่ยวชาญ การให้บริการทางวิชาการอาจให้เปล่าโดยไม่คิดค่าใช้จ่ายหรืออาจคิดค่าใช้จ่ายตามความเหมาะสม โดยให้บริการทั้งหน่วยงานภาครัฐและเอกชน หน่วยงานอิสระ หน่วยงานสาธารณะ ชุมชน และสังคมโดยกว้าง รูปแบบการให้บริการทางวิชาการมีความหลากหลาย เช่น การอนุญาตให้ใช้ประโยชน์ทรัพยากรของสถาบัน เป็นแหล่งอ้างอิงทางวิชาการ ให้คำปรึกษา ให้การอบรม จัดประชุมหรือสัมมนา วิชาการ ทำงานวิจัยเพื่อตอบคำถามต่างๆ หรือเพื่อชี้แนะสังคม การให้บริการทางวิชาการ นอกจากเป็นการทำประโยชน์ให้สังคมแล้ว สถาบันยังได้รับประโยชน์ในด้านต่างๆ คือเพิ่มพูนความรู้และประสบการณ์ของอาจารย์ อันจะนำมาสู่การพัฒนาหลักสูตร มีการบูรณาการเพื่อใช้ประโยชน์ทางด้านการจัดการเรียนการสอนและการวิจัย พัฒนาตำแหน่งทางวิชาการของอาจารย์ สร้างเครือข่ายกับหน่วยงานต่างๆ ซึ่งเป็นแหล่งงานของนักศึกษา และเป็นการสร้างรายได้ของสถาบันจากการให้บริการทางวิชาการด้วย

ตัวบ่งชี้ จำนวน ๑ ตัวบ่งชี้ คือ
 ตัวบ่งชี้ที่ ๓.๑ การบริการวิชาการแก่สังคม

ตัวบ่งชี้ที่ ๓.๑

การบริการวิชาการแก่สังคม

ชนิดของตัวบ่งชี้

กระบวนการ

คำอธิบายตัวบ่งชี้

การบริการวิชาการเป็นภารกิจหลักอีกอย่างหนึ่งของสถาบันอุดมศึกษา วิทยาลัยควรคำนึงถึงกระบวนการในการให้บริการวิชาการแก่สังคม โดยการศึกษาความต้องการของกลุ่มเป้าหมาย นำมาจัดทำแผนบริการวิชาการ ทั้งการบริการวิชาการที่ทำให้เกิดรายได้และการบริการวิชาการที่วิทยาลัยจัดทำเพื่อสร้างประโยชน์แก่ชุมชนหรือสังคม โดยมีการประเมินความสำเร็จของการบริการวิชาการ และนำมาจัดทำเป็นแผนการใช้ประโยชน์จนเกิดผลลัพธ์ที่สร้างความพึงพอใจต่อชุมชนและสังคมอย่างต่อเนื่องและยั่งยืน

เกณฑ์มาตรฐาน

๑. กำหนดชุมชนหรือองค์การเป้าหมายของการให้บริการทางวิชาการแก่สังคม โดยมีความร่วมมือระหว่างภาควิชาหรือหลักสูตร

๒. จัดทำแผนบริการวิชาการโดยมีส่วนร่วมจากชุมชนหรือองค์การเป้าหมายที่กำหนดในข้อ ๑

๓. ชุมชนหรือองค์การเป้าหมายได้รับการพัฒนาและมีความเข้มแข็งที่มีหลักฐานที่ปรากฏชัดเจน

๔. ชุมชนหรือองค์การเป้าหมายดำเนินการพัฒนาตนเองอย่างต่อเนื่อง

๕. วิทยาลัยสามารถสร้างเครือข่ายความร่วมมือกับหน่วยงานภายนอกในการพัฒนาชุมชนหรือองค์การเป้าหมาย

๖. ทุกภาควิชาหรือหลักสูตรมีส่วนร่วมในการดำเนินการตามแผนบริการทางวิชาการแก่สังคมของวิทยาลัยตามข้อ ๒ โดยมีจำนวนอาจารย์เข้าร่วมไม่น้อยกว่าร้อยละ ๕ ของอาจารย์ทั้งหมดของวิทยาลัย

เกณฑ์การประเมิน

คะแนน ๑	คะแนน ๒	คะแนน ๓	คะแนน ๔	คะแนน ๕
มีการดำเนินการ ๑ ข้อ	มีการดำเนินการ ๒ ข้อ	มีการดำเนินการ ๓ - ๔ ข้อ	มีการดำเนินการ ๕ ข้อ	มีการดำเนินการ ๖ ข้อ

องค์ประกอบที่ ๔ การทำนุบำรุงศิลปะและวัฒนธรรม

การทำนุบำรุงศิลปะและวัฒนธรรมถือเป็นพันธกิจสำคัญประการหนึ่งของสถาบันอุดมศึกษา ดังนั้น สถาบันอุดมศึกษาจึงต้องมีระบบและกลไกการดำเนินงานด้านนี้ให้เป็นอย่างมีประสิทธิภาพและคุณภาพ โดยอาจมีจุดเน้นเฉพาะที่แตกต่างกันตามปรัชญา และธรรมชาติของแต่ละวิทยาลัย และมีการบูรณาการเข้ากับพันธกิจอื่นๆ โดยเฉพาะการผลิตบัณฑิต รวมทั้งมีการจัดกิจกรรมที่ฟื้นฟู อนุรักษ์ สืบสาน พัฒนา เผยแพร่ศิลปะและวัฒนธรรม ส่งเสริมภูมิปัญญาท้องถิ่นให้เป็นรากฐานการพัฒนาองค์ความรู้ที่ดีขึ้น

ตัวบ่งชี้

จำนวน ๑ ตัวบ่งชี้ คือ

ตัวบ่งชี้ที่ ๔.๑ ระบบและกลไกการทำนุบำรุงศิลปะและวัฒนธรรม

ตัวบ่งชี้ที่ ๔.๑ ระบบและกลไกการทำงานบำรุงศิลปะและวัฒนธรรม

ชนิดของตัวบ่งชี้ กระบวนการ

คำอธิบายตัวบ่งชี้

สถาบันอุดมศึกษาต้องมีนโยบาย แผนงาน โครงสร้าง และการบริหารจัดการงานทำนุบำรุง ศิลปะและวัฒนธรรม ทั้งการอนุรักษ์ ฟื้นฟู สืบสาน เผยแพร่วัฒนธรรมไทย ภูมิปัญญาท้องถิ่นตามจุดเน้นของ วิทยาลัยอย่างมีประสิทธิภาพและประสิทธิผล

เกณฑ์มาตรฐาน

๑. กำหนดผู้รับผิดชอบในการทำนุบำรุงศิลปะและวัฒนธรรม
๒. จัดทำแผนด้านทำนุบำรุงศิลปะและวัฒนธรรม และกำหนดตัวบ่งชี้วัดความสำเร็จตามวัตถุประสงค์ ของแผน รวมทั้งจัดสรรงบประมาณเพื่อให้สามารถดำเนินการได้ตามแผน
๓. กำกับติดตามให้มีการดำเนินงานตามแผนด้านทำนุบำรุงศิลปะและวัฒนธรรม
๔. ประเมินความสำเร็จตามตัวบ่งชี้ที่วัดความสำเร็จตามวัตถุประสงค์ของแผนด้านทำนุบำรุงศิลปะ และวัฒนธรรม
๕. นำผลการประเมินไปปรับปรุงแผนหรือกิจกรรมด้านทำนุบำรุงศิลปะและวัฒนธรรม
๖. เผยแพร่กิจกรรมหรือการบริการด้านทำนุบำรุงศิลปะและวัฒนธรรมต่อสาธารณชน
๗. กำหนดหรือสร้างมาตรฐานด้านศิลปะและวัฒนธรรมซึ่งเป็นที่ยอมรับในระดับชาติ

เกณฑ์การประเมิน

คะแนน ๑	คะแนน ๒	คะแนน ๓	คะแนน ๔	คะแนน ๕
มีการดำเนินการ ๑ ข้อ	มีการดำเนินการ ๒ ข้อ	มีการดำเนินการ ๓ - ๔ ข้อ	มีการดำเนินการ ๕ ข้อ	มีการดำเนินการ ๖ - ๗ ข้อ

องค์ประกอบที่ ๕ การบริหารจัดการ

สถาบันอุดมศึกษาต้องให้ความสำคัญกับการบริหารจัดการ โดยมีคณะกรรมการบริหารวิทยาลัยทำหน้าที่ในการกำกับดูแลการทำงานของวิทยาลัยให้มีประสิทธิภาพ สถาบันอุดมศึกษาจะต้องบริหารจัดการด้านต่างๆ ให้มีคุณภาพ เช่น ทรัพยากรบุคคล ระบบฐานข้อมูล การบริหารความเสี่ยง การบริหารการเปลี่ยนแปลง การบริหารทรัพยากรทั้งหมด ฯลฯ เพื่อสัมฤทธิ์ผลตามเป้าหมายที่กำหนดไว้ โดยใช้หลักธรรมาภิบาล (Good GoVernance)

ตัวบ่งชี้

จำนวน ๒ ตัวบ่งชี้ คือ

- ตัวบ่งชี้ที่ ๕.๑ การบริหารของวิทยาลัยเพื่อการกำกับติดตามผลลัพธ์ตามพันธกิจ
กลุ่มสถาบัน และเอกลักษณ์ของวิทยาลัย
- ตัวบ่งชี้ที่ ๕.๓ ระบบกำกับประกันคุณภาพหลักสูตรและวิทยาลัย

ตัวบ่งชี้ที่ ๕.๑ การบริหารของวิทยาลัยเพื่อการกำกับติดตามผลลัพธ์ตามพันธกิจ กลุ่มสถาบัน และเอกลักษณ์ของวิทยาลัย

ชนิดของตัวบ่งชี้ กระบวนการ

คำอธิบายตัวบ่งชี้

สถาบันอุดมศึกษามีพันธกิจหลัก คือ การเรียนการสอน การวิจัย การบริการทางวิชาการแก่สังคม และการทำงานบำรู้งศิลปวัฒนธรรม ในการดำเนินพันธกิจหลัก สถาบันอุดมศึกษาจำเป็นต้องมีการจัดทำแผนเพื่อกำหนดทิศทางการพัฒนาและการดำเนินงานของสถาบันให้สอดคล้องกับเป้าหมายและกลุ่มสถาบัน ตลอดจนมีการบริหารทั้งด้านบุคลากร การเงิน ความเสี่ยง และการประกันคุณภาพการศึกษา เพื่อสนับสนุนการดำเนินงานตามพันธกิจหลักให้บรรลุตามเป้าหมายที่กำหนดไว้

เกณฑ์มาตรฐาน

๑. พัฒนาแผนกลยุทธ์จากผลการวิเคราะห์ SWOT กับวิสัยทัศน์ของวิทยาลัยและพัฒนาไปสู่แผนกลยุทธ์ทางการเงินและแผนปฏิบัติการประจำปี ตามกรอบเวลาเพื่อให้บรรลุผลตามตัวบ่งชี้และเป้าหมายของแผนกลยุทธ์

๒. การกำกับติดตามส่งเสริมสนับสนุนให้ทุกหลักสูตรดำเนินการวิเคราะห์ข้อมูลทางการเงินที่ประกอบไปด้วย ต้นทุนต่อหน่วยในแต่ละหลักสูตร สัดส่วนค่าใช้จ่ายเพื่อพัฒนานักศึกษา อาจารย์ บุคลากร การจัดการเรียนการสอนอย่างต่อเนื่อง เพื่อวิเคราะห์ความคุ้มค่าของการบริหารหลักสูตร ประสิทธิภาพ ประสิทธิผลในการผลิตบัณฑิต และโอกาสในการแข่งขัน

๓. ดำเนินงานตามแผนบริหารความเสี่ยง ที่เป็นผลจากการวิเคราะห์และระบุปัจจัยเสี่ยงที่เกิดจากปัจจัยภายนอก หรือปัจจัยที่ไม่สามารถควบคุมได้ที่ส่งผลต่อการดำเนินงานตามพันธกิจของวิทยาลัยและให้ระดับความเสี่ยงลดลงจากเดิม

๔. บริหารงานด้วยหลักธรรมาภิบาลอย่างครบถ้วนทั้ง ๑๐ ประการที่อธิบายการดำเนินงานอย่างชัดเจน

๕. การกำกับติดตามส่งเสริมสนับสนุนให้มีการดำเนินการจัดการความรู้ตามระบบโดยครอบคลุมพันธกิจด้านการผลิตบัณฑิตและการวิจัย

๖. การกำกับติดตามผลการดำเนินงานตามแผนการบริหารและแผนพัฒนาบุคลากรสายวิชาการและสายสนับสนุน

๗. การกำกับติดตามส่งเสริมสนับสนุนให้ทุกหน่วยงานในวิทยาลัยมีการดำเนินงานด้านการประกันคุณภาพภายในตามระบบและกลไกที่วิทยาลัยกำหนด ประกอบด้วย การควบคุมคุณภาพ การตรวจสอบคุณภาพ และการประเมินคุณภาพ

เกณฑ์การประเมิน

คะแนน ๑	คะแนน ๒	คะแนน ๓	คะแนน ๔	คะแนน ๕
มีการดำเนินการ ๑ ข้อ	มีการดำเนินการ ๒ ข้อ	มีการดำเนินการ ๓ - ๔ ข้อ	มีการดำเนินการ ๕ - ๖ ข้อ	มีการดำเนินการ ๗ ข้อ

หมายเหตุ

- ๑) แผนกลยุทธ์ แผนปฏิบัติการประจำปี แผนกลยุทธ์ทางการเงิน ต้องวางแผนตามปีงบประมาณ
- ๒) ในการประเมินตามตัวบ่งชี้นี้ ให้ใช้ปีงบประมาณ โดยคิดจากปีการศึกษาบวทหนึ่ง เช่น ปีการศึกษา ๒๕๕๗ ให้ใช้แผน ปีงบประมาณ ๒๕๕๘
- ๓) การวิเคราะห์ข้อมูลทางการเงิน ได้แก่
- ๓.๑) ค่าใช้จ่ายทั้งหมดต่อจำนวนนักศึกษาเต็มเวลาเทียบเท่า หมายถึง งบประมาณเงินเดือน ค่าตอบแทน ค่าใช้สอย ค่าวัสดุ ค่าสาธารณูปโภค เงินอุดหนุน และค่าเสื่อมราคา ทั้งนี้ให้คิดตามปีงบประมาณ

สูตรการคำนวณ

$$\frac{\text{ค่าใช้จ่ายทั้งหมดในปีงบประมาณนั้น}}{\text{จำนวนนักศึกษาเต็มเวลาเทียบเท่าในปีงบประมาณนั้น}}$$

- ๓.๒) สินทรัพย์ถาวรต่อจำนวนนักศึกษาเต็มเวลาเทียบเท่า

สินทรัพย์ถาวร หมายถึง สินทรัพย์ที่วิทยาลัยครอบครองในฐานะนิติบุคคลตามกฎหมาย โดยจัดเป็นประเภทย่อย ๓ ประเภท คือ ครุภัณฑ์ อาคารสถานที่ และที่ดิน ซึ่งโดยทั่วไปแล้วสินทรัพย์ถาวรจะแสดงถึงการจัดสรรเงินของวิทยาลัยที่จะนำไปใช้จ่ายในหมวดครุภัณฑ์และการก่อสร้างอาคาร

สูตรการคำนวณ

$$\frac{\text{สินทรัพย์ถาวรในปีงบประมาณนั้น}}{\text{จำนวนนักศึกษาเต็มเวลาเทียบเท่าในปีงบประมาณนั้น}}$$

- ๓.๓) ร้อยละของเงินเหลือจ่ายสุทธิต่อบดำเนินการ

รายได้ทั้งหมดของวิทยาลัยภายหลังที่หักจากงบดำเนินการทั้งหมดออกแล้ว โดยแสดงในรูปของร้อยละของงบดำเนินการ เป็นการแสดงให้เห็นถึงประสิทธิภาพในการบริหารจัดการด้านการเงินของสถาบันอุดมศึกษา และใช้บ่งบอกเสถียรภาพทางการเงินและศักยภาพด้านทรัพยากรการเงินของวิทยาลัยในระยะยาว ทั้งนี้ให้คิดตามปีงบประมาณ

งบดำเนินการ หมายถึง งบประมาณเงินเดือน ค่าตอบแทน ค่าใช้สอย ค่าวัสดุ ค่าสาธารณูปโภค เงินอุดหนุน โดยไม่รวมงบลงทุน (งบครุภัณฑ์ ที่ดินและสิ่งก่อสร้าง) งบดำเนินการคิดจากทั้งสองแหล่ง คือ จากงบประมาณแผ่นดิน และงบเงินรายได้ (เงินนอกงบประมาณแผ่นดิน) ทั้งนี้ให้คิดตามปีงบประมาณ

สูตรการคำนวณ

$$\frac{\text{เงินเหลือจ่ายสุทธิในปีงบประมาณนั้น}}{\text{งบดำเนินการในปีงบประมาณนั้น}} \times ๑๐๐$$

๓.๔) งบประมาณสำหรับการพัฒนาคณาจารย์ทั้งในประเทศและต่างประเทศต่ออาจารย์ประจำ

เงินที่วิทยาลัยจัดสรรเพื่อพัฒนาคณาจารย์ทั้งในประเทศและต่างประเทศ ได้แก่เงินที่ใช้เพื่อ

๑. การส่งบุคลากรไปศึกษาต่อ

๒. การส่งบุคลากรไปอบรม หรือดูงาน

๓. การฝึกอบรมที่วิทยาลัยจัดขึ้นเอง โดยมีวัตถุประสงค์เพื่อพัฒนาศักยภาพของคณาจารย์

สูตรการคำนวณ

$\frac{\text{เงินจัดสรรสำหรับการพัฒนาคณาจารย์ทั้งในประเทศและต่างประเทศในปีการศึกษานั้น}}{\text{จำนวนอาจารย์ประจำในปีการศึกษานั้น}}$

๓.๕) ค่าใช้จ่ายทั้งหมดที่ใช้ในระบบห้องสมุด คอมพิวเตอร์ และศูนย์สารสนเทศต่อนักศึกษาเต็มเวลาเทียบเท่า

ค่าใช้จ่ายที่วิทยาลัยใช้เพื่อพัฒนาระบบห้องสมุด คอมพิวเตอร์ และศูนย์สารสนเทศที่ใช้เพื่อการสนับสนุนการจัดการเรียนการสอน ได้แก่ งบดำเนินการและงบลงทุนที่ใช้ในการจัดซื้อระบบ อุปกรณ์ โปรแกรม และครุภัณฑ์คอมพิวเตอร์อื่นๆ ตลอดจนค่าใช้จ่ายในการพัฒนาระบบและเครือข่ายคอมพิวเตอร์เพื่อการเรียนการสอนและการค้นคว้าของนักศึกษา ค่าจ้างบุคลากร ค่าเสื่อมราคา และค่าใช้จ่ายในการปรับปรุงอาคาร ห้องเรียน ห้องปฏิบัติการ

สูตรการคำนวณ

$\frac{\text{ค่าใช้จ่ายทั้งหมดที่ใช้ในระบบห้องสมุด คอมพิวเตอร์และศูนย์สารสนเทศในปีงบประมาณนั้น}}{\text{จำนวนนักศึกษาเต็มเวลาเทียบเท่าในปีงบประมาณนั้น}}$
--

ตัวบ่งชี้ที่ ๕.๓ ระบบกำกับการณ์ประกันคุณภาพหลักสูตร

ชนิดของตัวบ่งชี้ กระบวนการ

คำอธิบายตัวบ่งชี้

วิทยาลัยมีหน้าที่กำกับการณ์การดำเนินการประกันคุณภาพการศึกษาระดับหลักสูตรและวิทยาลัย โดยมีการดำเนินการตั้งแต่การควบคุมคุณภาพ การติดตามตรวจสอบคุณภาพ และการพัฒนาคุณภาพ การพัฒนาตัวบ่งชี้และเกณฑ์การประเมินจะมุ่งไปที่ระบบการประกันคุณภาพการศึกษามากกว่าการประเมินคุณภาพ เพื่อให้สามารถส่งเสริม สนับสนุน กำกับติดตามการดำเนินงานให้เป็นไปตามที่กำหนด สะท้อนการจัดการศึกษาอย่างมีคุณภาพ

เกณฑ์มาตรฐาน

๑. มีระบบและกลไกในการกำกับติดตามการดำเนินการประกันคุณภาพหลักสูตรและวิทยาลัยให้เป็นไปตามองค์ประกอบประกันคุณภาพหลักสูตร
๒. มีคณะกรรมการกำกับติดตามการดำเนินงานให้เป็นไปตามระบบที่กำหนดในข้อ ๑ และรายงานผลการติดตามให้คณะกรรมการบริหารวิทยาลัยเพื่อพิจารณา
๓. มีการจัดสรรทรัพยากรเพื่อสนับสนุนการดำเนินงานของหลักสูตร ให้เกิดผลตามองค์ประกอบประกันคุณภาพหลักสูตร
๔. นำผลการประเมินคุณภาพทุกหลักสูตรเสนอคณะกรรมการบริหารวิทยาลัยเพื่อพิจารณา
๕. นำผลการประเมินและข้อเสนอแนะจากคณะกรรมการบริหารวิทยาลัยมาปรับปรุงหลักสูตรและการดำเนินงานของวิทยาลัยให้มีคุณภาพดีขึ้นอย่างต่อเนื่อง
๖. มีผลการประเมินคุณภาพทุกหลักสูตรผ่านองค์ประกอบที่ ๑ การกำกับมาตรฐาน

เกณฑ์การประเมิน

คะแนน ๑	คะแนน ๒	คะแนน ๓	คะแนน ๔	คะแนน ๕
มีการดำเนินการ ๑ ข้อ	มีการดำเนินการ ๒ ข้อ	มีการดำเนินการ ๓-๔ ข้อ	มีการดำเนินการ ๕ ข้อ	มีการดำเนินการ ๖ ข้อ

บทที่ ๖

แนวทางการวิเคราะห์และสรุปผลการประกันคุณภาพการศึกษาภายใน

สถาบันการศึกษาทุกสถาบันต้องวางระบบการประกันคุณภาพการศึกษาภายในของตนเองให้เหมาะสมกับบริบทและวิสัยทัศน์ของสถาบัน โดยต้องพิจารณาเกณฑ์มาตรฐานอุดมศึกษาที่เกี่ยวข้องในระดับชาติด้วย เพื่อให้เป็นไปตามเกณฑ์ขั้นต่ำที่ประเทศกำหนดและมุ่งสู่เป้าหมาย จุดเน้น จุดเด่น หรือเอกลักษณ์ของสถาบัน

การวางระบบการประกันคุณภาพจะต้องประกอบด้วย การควบคุม การตรวจสอบ และการประเมินผล เพื่อนำข้อมูลไปปรับปรุงพัฒนาคุณภาพอย่างต่อเนื่องและยั่งยืน ดังนั้น ระบบประกันคุณภาพการศึกษาภายในดังกล่าวอย่างน้อยต้องครอบคลุมระดับหลักสูตร ระดับคณะ และระดับสถาบัน โดยสถาบันต้องควบคุมให้มีการดำเนินงานตามระบบคุณภาพที่กำหนด และมีการตรวจสอบระบบคุณภาพเป็นระยะๆ โดยมีกลไกการดำเนินงานอย่างชัดเจน เช่น มีผู้รับผิดชอบ/ผู้บริหาร/ผู้เกี่ยวข้อง/ผู้มีส่วนได้ส่วนเสีย มีส่วนร่วม เมื่อครบหนึ่งปีการศึกษา ก็ต้องมีการประเมินผลการดำเนินงานตามระบบประกันคุณภาพดังกล่าว เพื่อนำไปปรับปรุงพัฒนาในปีถัดไป โดยสำนักงานคณะกรรมการการอุดมศึกษาจะดำเนินการติดตามตรวจสอบความก้าวหน้าของการปฏิบัติตามแผนการพัฒนาคุณภาพการศึกษาน้อยหนึ่งครั้งในทุกสามปี และแจ้งผลให้สถานศึกษาทราบ รวมทั้งเปิดเผยผลการติดตามตรวจสอบคุณภาพการศึกษาต่อสาธารณชน

ระบบการประกันคุณภาพการศึกษาภายในระดับหลักสูตรที่คณะกรรมการประกันคุณภาพภายในระดับอุดมศึกษาจัดทำขึ้น เป็นไปในทิศทางเดียวกันกับการประเมินเพื่อการเผยแพร่หลักสูตรที่มีคุณภาพและมาตรฐานตามที่ประกาศไว้ในกรอบมาตรฐานคุณวุฒิระดับอุดมศึกษาแห่งชาติ พ.ศ. ๒๕๕๒ ทั้งนี้ได้กำหนดให้รายงานการประเมินคุณภาพการศึกษาภายในระดับหลักสูตร (IQA ระดับหลักสูตร) และรายงานผลการดำเนินการของหลักสูตร (มคอ.๗) เป็นรายงานฉบับเดียวกันเพื่อลดความซ้ำซ้อนของการจัดทำรายงานของสถานศึกษาระดับอุดมศึกษา และสามารถรายงานผ่านระบบอิเล็กทรอนิกส์ ระบบการประกันคุณภาพการศึกษาภายในระดับคณะ และระดับสถาบัน ที่คณะกรรมการการประกันคุณภาพภายในระดับอุดมศึกษาจัดทำขึ้น สอดคล้องกับการประกันคุณภาพการศึกษาภายในระดับหลักสูตรและเชื่อมโยงกับการประกันคุณภาพภายนอกของสำนักงานรับรองมาตรฐานและประเมินคุณภาพการศึกษา(องค์การมหาชน) และสำนักงานคณะกรรมการพัฒนาระบบราชการ

ทั้งนี้ เนื่องจากวิทยาลัยสังกัดสถาบันพระบรมราชชนก มีการประเมินคุณภาพภายใน ๒ ระดับ ได้แก่ ระดับหลักสูตร และระดับสถาบัน (วิทยาลัย) โดยการสรุปผลการประกันคุณภาพการศึกษาภายใน แต่ละระดับ มีรายละเอียดดังนี้

๑. ระดับหลักสูตร มีองค์ประกอบในการประกันคุณภาพการศึกษาภายใน ๖ องค์ประกอบ ได้แก่

องค์ประกอบที่ ๑ การกำกับมาตรฐาน

องค์ประกอบที่ ๒ บัณฑิต

องค์ประกอบที่ ๓ นักศึกษา

องค์ประกอบที่ ๔ อาจารย์

องค์ประกอบที่ ๕ หลักสูตร การเรียนการสอน การประเมินผู้เรียน

องค์ประกอบที่ ๖ สิ่งสนับสนุนการเรียนรู้

องค์ประกอบที่ ๑ การกำกับมาตรฐานเป็นองค์ประกอบที่ต้องดำเนินการให้เป็นไปตามเกณฑ์มาตรฐานหลักสูตรกรอบมาตรฐานคุณวุฒิระดับอุดมศึกษาแห่งชาติ และเกณฑ์ต่างๆ ที่เกี่ยวข้อง มี ๑ ตัวบ่งชี้ จำนวนเกณฑ์ขึ้นอยู่กักระดับปริญญา หากผลการดำเนินงานไม่เป็นไปตามเกณฑ์ใดเกณฑ์หนึ่งถือว่าหลักสูตรนั้น “ไม่ได้มาตรฐาน” และมีค่าคะแนนเป็น “ศูนย์” หากหลักสูตรนั้นมีผลการดำเนินงานผ่านทุกเกณฑ์ถือว่า เป็นไปตามมาตรฐานที่กำหนด และจะมีการประเมินคะแนนคุณภาพของหลักสูตรในองค์ประกอบที่ ๒ - ๖ ดังแสดงตามภาพต่อไปนี้

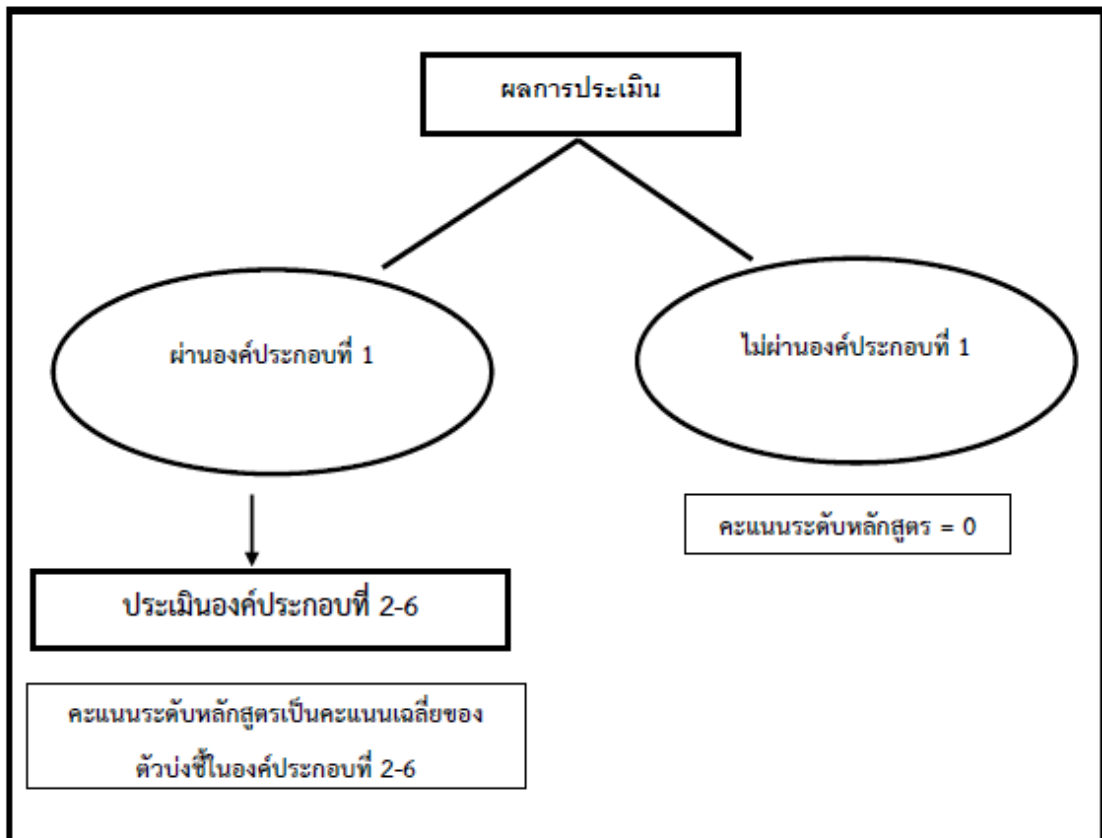

$$\text{คะแนนรวมเฉลี่ย} = \frac{\text{คะแนนรวมของตัวบ่งชี้ ๑๓ ตัวบ่งชี้}}{๑๓}$$

ซึ่งการแปลผลจะเป็นการอธิบายว่า

คะแนนระดับหลักสูตร = ๐

หมายถึง หลักสูตรไม่ได้มาตรฐาน

คะแนนระดับหลักสูตร = ๐.๐๑ - ๕.๐๐

หมายถึง หลักสูตรเป็นไปตามมาตรฐาน และมีระดับคุณภาพตามคะแนนที่ได้ ดังนี้

คะแนน	ระดับคุณภาพ
๐.๐๑ - ๒.๐๐	น้อย
๒.๐๑ - ๓.๐๐	ปานกลาง
๓.๐๑ - ๔.๐๐	ดี
๔.๐๑ - ๕.๐๐	ดีมาก

แม้ว่าหลักสูตรไม่ผ่านองค์ประกอบที่ ๑ (การกำกับมาตรฐาน) ผู้รับผิดชอบหลักสูตร/สถาบันต้องประเมินตัวบ่งชี้ขององค์ประกอบที่ ๒ ถึงองค์ประกอบที่ ๖ ด้วย เพื่อให้ทราบระดับการพัฒนาของหลักสูตรตนเอง โดยการวิเคราะห์ในรายละเอียดของปัจจัยนำเข้า กระบวนการ ผลลัพธ์ และรายองค์ประกอบ โดยไม่ต้องรายงานระดับคะแนนเฉลี่ย เพื่อเป็นการวิเคราะห์ในเชิงคุณภาพในองค์ประกอบที่ ๒ ถึงองค์ประกอบที่ ๖ เกี่ยวกับจุดเด่น และจุดที่ควรพัฒนา เพื่อยกระดับคุณภาพของหลักสูตรต่อไป แสดงดังตารางต่อไปนี้

ตารางการวิเคราะห์คุณภาพการศึกษาภายในระดับหลักสูตร

องค์ประกอบที่	คะแนนผ่าน	จำนวนตัวบ่งชี้	I	P	O	คะแนนเฉลี่ย	ผลการประเมิน ๐.๐๑ - ๒.๐๐ ระดับคุณภาพน้อย ๒.๐๑ - ๓.๐๐ ระดับคุณภาพปานกลาง ๓.๐๑ - ๔.๐๐ ระดับคุณภาพดี ๔.๐๑ - ๕.๐๐ ระดับคุณภาพดีมาก
๑	ไม่ผ่านการประเมิน						หลักสูตรไม่ได้มาตรฐาน
๒	คะแนนเฉลี่ยของทุกตัวบ่งชี้ในองค์ประกอบที่ ๒-๖	๒	-	-	๒.๑, ๒.๒		
๓		๓	๓.๑, ๓.๒, ๓.๓	-	-		
๔		๓	๔.๑, ๔.๒, ๔.๓	-	-		
๕		๔	๕.๑	๕.๒, ๕.๓, ๕.๔	-		
๖		๑	-	๖.๑	-		
รวม		๑๓	๗	๔	๒		
ผลการประเมิน							

หมายเหตุ ในประเด็นตัวบ่งชี้ที่ ๓.๓ และ ๔.๓ เป็นผลลัพธ์ของกระบวนการย่อย

ตัวอย่างรายงานผลการวิเคราะห์จุดเด่นและจุดที่ควรพัฒนา
องค์ประกอบที่ ๒ - องค์ประกอบที่ ๖

จุดเด่น
๑.
๒.
จุดที่ควรพัฒนา
๑.
๒.

๒. ระดับสถาบัน (วิทยาลัย)

การประเมินระดับสถาบัน (วิทยาลัย) จะสะท้อนผลการดำเนินงานของผู้บริหารวิทยาลัยใน ๔ พันธกิจ รวมทั้งระบบการบริหารจัดการของวิทยาลัยด้วย โดยแสดงเป็นค่าเฉลี่ยในแต่ละพันธกิจ นอกจากนี้ก็มีกราฟวิเคราะห์แยกเป็นปัจจัยนำเข้า กระบวนการ และผลลัพธ์ด้วย เพื่อให้ผู้บริหารได้นำไปใช้เป็นข้อมูลในการปรับปรุงพัฒนา ตามตารางต่อไปนี้

ตารางวิเคราะห์ผลการประเมินระดับสถาบัน (วิทยาลัย)

องค์ประกอบ คุณภาพ	คะแนนการประเมินเฉลี่ย					ผลการประเมิน
	ตัวบ่งชี้	I	P	O	คะแนนเฉลี่ย	
						๐.๐๐ - ๑.๕๐ การดำเนินงานต้องปรับปรุงเร่งด่วน ๑.๕๑ - ๒.๕๐ การดำเนินงานต้องปรับปรุง ๒.๕๑ - ๓.๕๐ การดำเนินงานระดับพอใช้ ๓.๕๑ - ๔.๕๐ การดำเนินงานระดับดี ๔.๕๑ - ๕.๐๐ การดำเนินงานระดับดีมาก
๑	๔	๑.๒	๑.๔, ๑.๕	๑.๑		
๒	๓	๒.๒	๒.๑	๒.๓		
๓	๑	-	๓.๑	-		
๔	๑	-	๔.๑	-		
๕	๒	-	๕.๑, ๕.๓	-		
รวม	๑๑	๒	๗	๒		
ผลการประเมิน						

ตัวบ่งชี้ที่ ๑.๑ เป็นค่าคะแนนเฉลี่ยของผลการประเมินระดับหลักสูตรของทุกหลักสูตร

วิทยาลัยควรวิเคราะห์ในเชิงคุณภาพเกี่ยวกับจุดเด่น และจุดที่ควรพัฒนาในแต่ละองค์ประกอบด้วยตามตัวอย่างดังต่อไปนี้

ตัวอย่างรายงานผลการวิเคราะห์จุดเด่นและจุดที่ควรพัฒนา
องค์ประกอบที่ ๑ - องค์ประกอบที่ ๕

จุดเด่น
๑.
๒.
จุดที่ควรพัฒนา
๑.
๒.